



ព្រះរាជាណាចក្រកម្ពុជា ជាតិ សាសនា ព្រះមហាក្សត្រ

កំពង់ផែស្វយ័តក្រុងព្រះសីហនុ
Sihanoukville Autonomous Port

របាយការណ៍ប្រចាំត្រីមាសទី១ ឆ្នាំ២០២៤



ព័ត៌មានហិរញ្ញវត្ថុសង្ខេប

| ស្ថានភាពហិរញ្ញវត្ថុ | | ត្រីមាសទី១ ឆ្នាំ២០២៤ | ឆ្នាំ២០២៣ | ឆ្នាំ២០២២ |
|--------------------------------|---|-------------------------|-------------------------|-------------------------|
| | | (ពាន់រៀល) | (ពាន់រៀល) | (ពាន់រៀល) |
| ទ្រព្យសកម្មសរុប | | ១.៦៧០.០៧០.០៣២ | ១.៦០២.៨២៤.៩៤០ | ១.៤២៦.១៤៥.៥៩៦ |
| បំណុលសរុប | | ៦៦៤.៧២៩.៣៧៩ | ៦៣០.៧៨០.០៦៤ | ៥៦២.៣៤៤.៦៥០ |
| មូលធនសរុប | | ១.០០៥.៣៤០.៦៥៣ | ៩៧២.០៤៤.៨៧៦ | ៨៦៣.៨០០.៩៤៦ |
| លទ្ធផលហិរញ្ញវត្ថុ | | ត្រីមាសទី១ ឆ្នាំ២០២៤ | ត្រីមាសទី១ ឆ្នាំ២០២៣ | ត្រីមាសទី១ ឆ្នាំ២០២២ |
| ចំណូលសរុប | | ៩៧.៣៦៤.៤១៩ | ៧៧.៦២៧.៤៤៥ | ៩០.៣៨៣.០៥៤ |
| ចំណេញមុនបង់ពន្ធ | | ៣៧.៦៧១.៣៥៧ | ៨៤.៤១៥.២២០ | ៣៦.៨៨៥.៧៥៨ |
| ចំណេញសុទ្ធក្នុងការិយបរិច្ឆេទ | | ៣៣.២៩៥.៧៧៧ | ៦៥.៩៧៧.៥២៤ | ៣៣.០៤១.៨៥៤ |
| លទ្ធផលលម្អិតក្នុងការិយបរិច្ឆេទ | | ៣៣.២៩៥.៧៧៧ | ៦៥.៩៧៧.៥២៤ | ៣៣.០៤១.៨៥៤ |
| អនុបាតហិរញ្ញវត្ថុ | | ត្រីមាសទី១ ឆ្នាំ២០២៤ | ឆ្នាំ២០២៣ | ឆ្នាំ២០២២ |
| អនុបាតសោធនភាព | | ៦,៩១% | ២៦,៩២% | ២៣,០៩% |
| អនុបាត សន្ទនីយភាព | អនុបាតចរន្ត | ២,៥៦ | ១,៩៤ | ២,៦២ |
| | អនុបាតចរន្តលឿន | ២,២៦ | ១,៦៩ | ២,២៥ |
| | | ត្រីមាសទី១ ឆ្នាំ២០២៤ | ត្រីមាសទី១ ឆ្នាំ២០២៣ | ត្រីមាសទី១ ឆ្នាំ២០២២ |
| អនុបាត ចំណេញភាព | ផលចំណេញក្នុងមួយ ឯកតាទ្រព្យសកម្ម | ១,៩៩% | ៤,៤០% | ២,៣២% |
| | ផលចំណេញក្នុងមួយ ឯកតាមូលធន | ៣,៣១% | ៧,១០% | ៤,០៤% |
| | គំលាតចំណេញដុល | ១៧,៨១% | ១០៦,៩៩% | ១៨,១៨% |
| | គំលាតចំណេញភាព | ៣៤,២០% | ៨៤,៩៩% | ៣៦,៥៦% |
| | ចំណេញក្នុងមួយឯកតា មូលបត្រកម្មសិទ្ធិ (រៀល) | ៣៨៨,១៩ | ៧៦៩,២២ | ៣៨៥,២៣ |
| អនុបាតលទ្ធភាពសងការប្រាក់ | | ២០,៥៣ | ៣៦,៧៦ | ១៤,៨៤ |

ក្រាហ្វិកអំពីព័ត៌មានហិរញ្ញវត្ថុសង្ខេបប្រចាំត្រីមាសទី១ ឆ្នាំ២០២៤

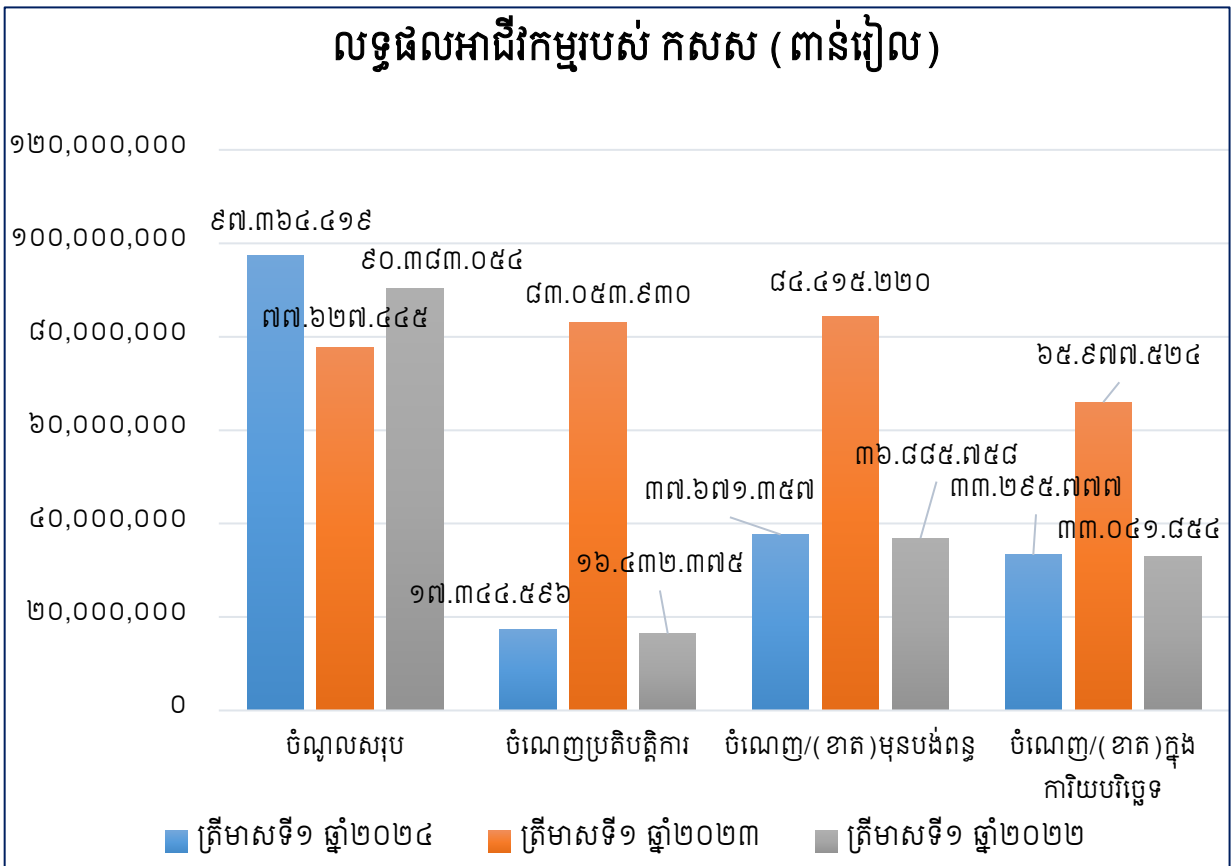
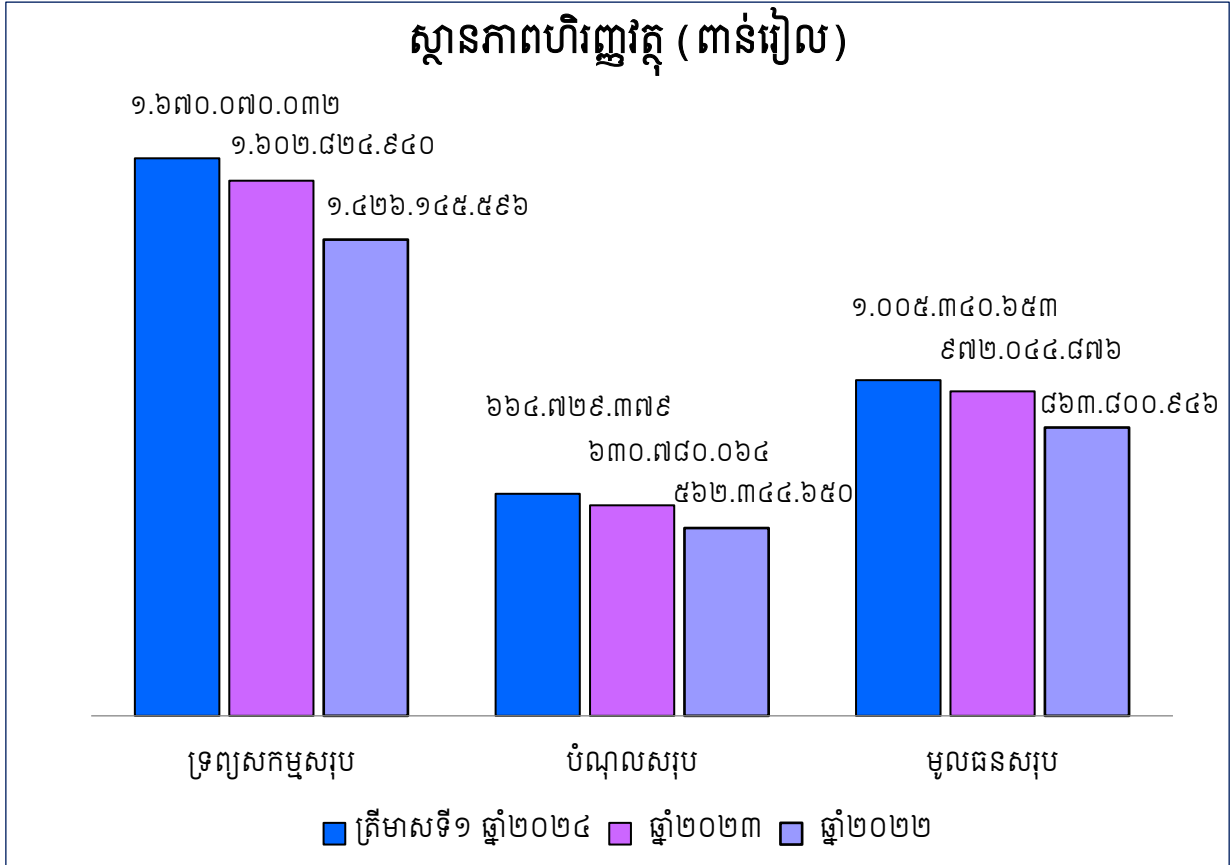

ប្រភេទចំណូលត្រីមាសទី១ ឆ្នាំ២០២៤

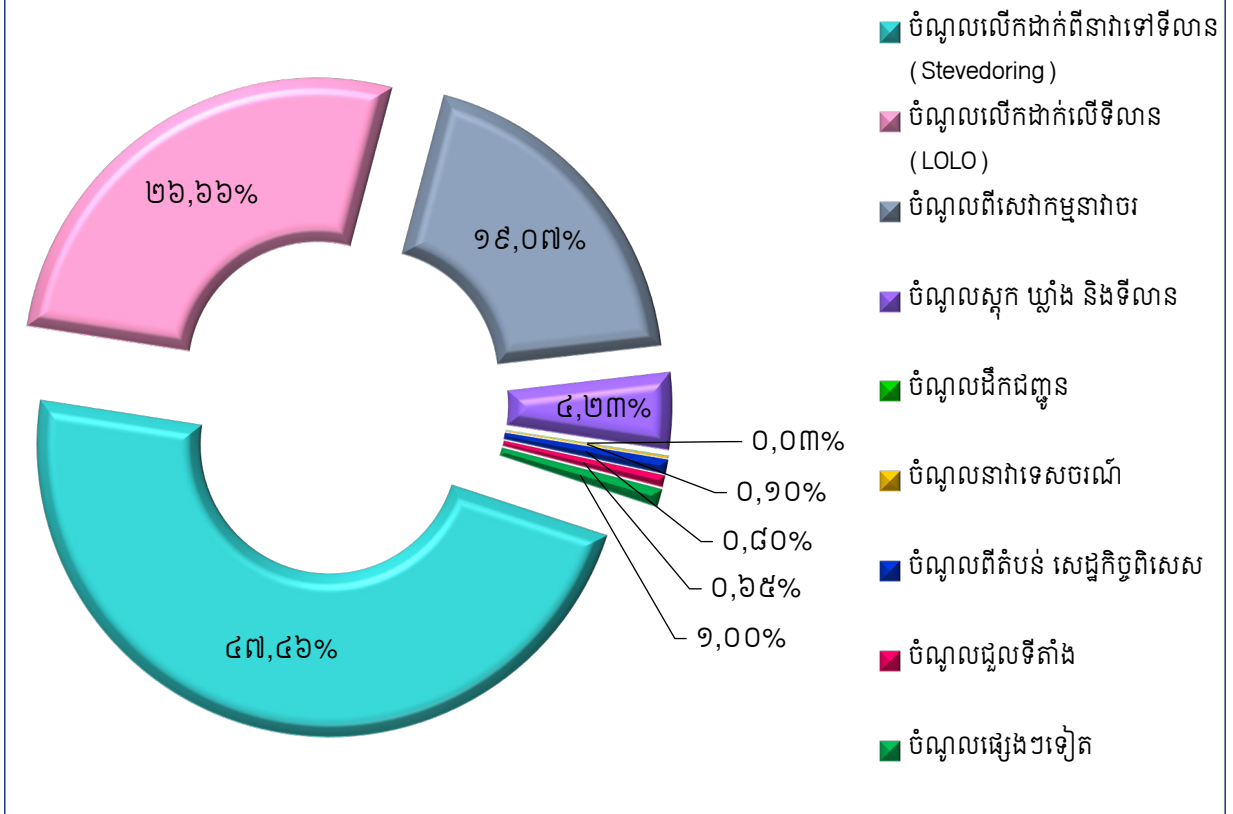

ភាគហ៊ុនិករបស់ កសស

| ល.រ | ប្រភេទមូលបត្រកម្មសិទ្ធិ | ភាគហ៊ុនិក | ចំនួនមូលបត្រកាន់កាប់ | ភាគរយ |
|------|--|---|----------------------|-------|
| ១ | មូលបត្រកម្មសិទ្ធិគ្មានសិទ្ធិបោះឆ្នោតប្រភេទ "ក" | រដ្ឋតំណាងដោយក្រសួងសេដ្ឋកិច្ច និងហិរញ្ញវត្ថុ | ៣៦៤.៥៣០.៨៦១ | ៨០,៩៥ |
| ២ | មូលបត្រកម្មសិទ្ធិមានសិទ្ធិបោះឆ្នោតប្រភេទ "ខ" | រដ្ឋតំណាងដោយក្រសួងសេដ្ឋកិច្ច និងហិរញ្ញវត្ថុ | ៦៤.៣២៨.៩៧៥ | ១៤,២៩ |
| ៣ | មូលបត្រកម្មសិទ្ធិមានសិទ្ធិបោះឆ្នោតប្រភេទ "គ" | ឯកជន | ២១.៤៤២.៩៩២ | ៤,៧៦ |
| សរុប | | | ៤៥០.៣០២.៨២៨ | ១០០ |

ភាគហ៊ុនិកកាន់កាប់មូលបត្រកម្មសិទ្ធិប្រភេទ "គ" របស់ កសស

| ល.រ | ភាគហ៊ុនិក | ចំនួនមូលបត្រកាន់កាប់ | ភាគរយ |
|------|---|----------------------|-------|
| ១ | ESOP | ២.១៤៤.២៩៩ | ១០% |
| ២ | KAMIGUMI CO., LTD | ១១.១៥០.៣២៤ | ៥២% |
| ៣ | KOBE-OSAKA International Port Corporation | ២.១៤៤.៣០០ | ១០% |
| ៤ | ភាគហ៊ុនិកឯកជនដទៃទៀត | ៦.០០៤.០៦៩ | ២៨% |
| សរុប | | ២១.៤៤២.៩៩២ | ១០០% |

មូលបត្រកម្មសិទ្ធិមានសិទ្ធិបោះឆ្នោត

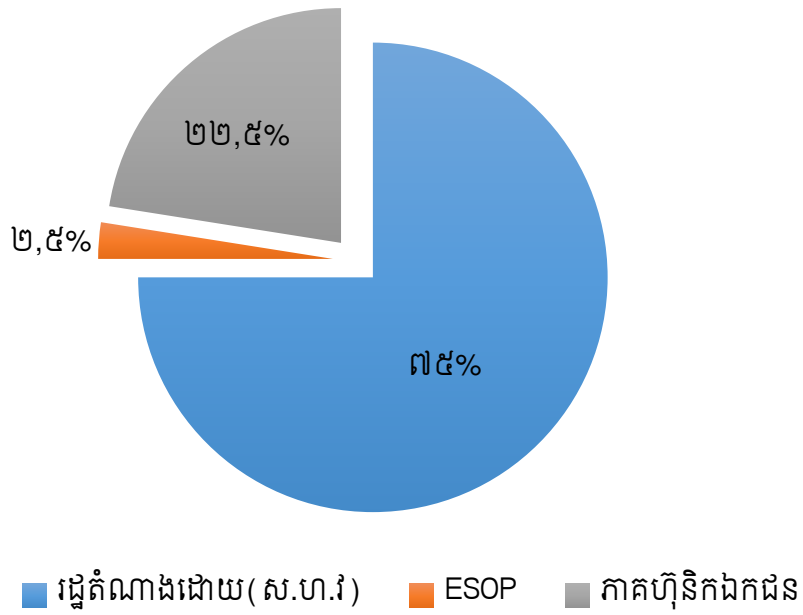

បំរែបំរួលថ្លៃភាគហ៊ុន និងទំហំជួញដូរ

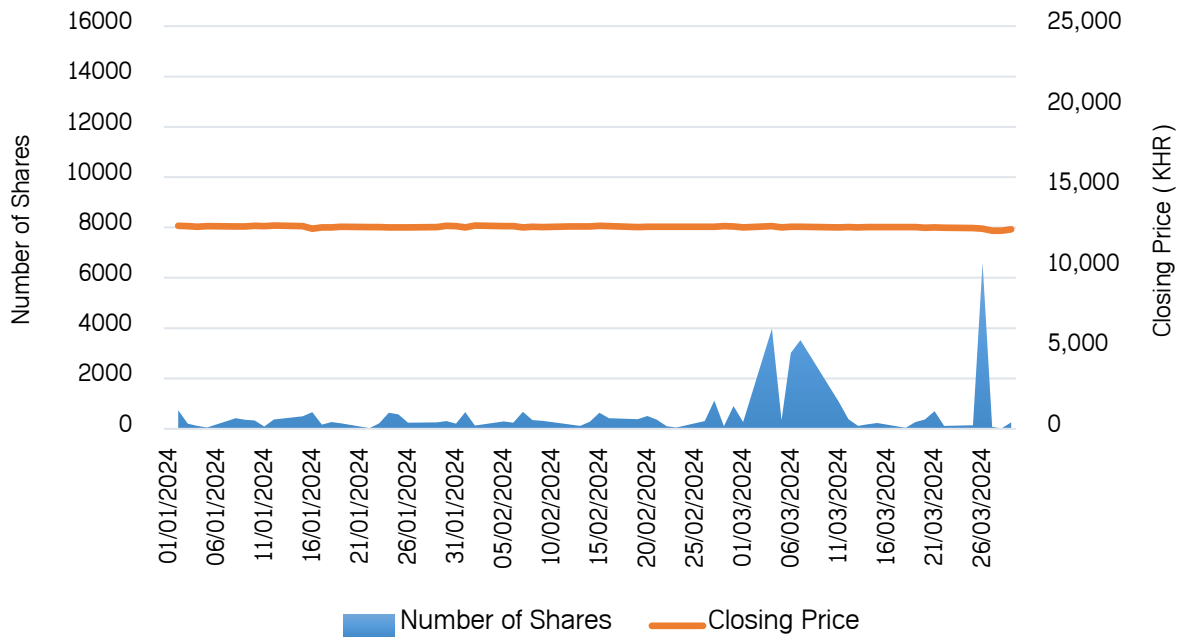

សមាសភាពក្រុមប្រឹក្សាភិបាល



ឯកឧត្តម លូ គីមលុង
ប្រធានអគ្គនាយក



ឯកឧត្តម ស៊ីម សេង
តំណាងក្រសួងសាធារណការ និងដឹកជញ្ជូន



ឯកឧត្តម ចាន់ ចិន្ដា
តំណាងក្រសួងសេដ្ឋកិច្ច និងហិរញ្ញវត្ថុ



ឯកឧត្តម សុខ សុត្តក្រ
តំណាងក្រសួងពាណិជ្ជកម្ម



លោក ហ៊ុន ចុន្ទីវណ្ណ
អភិបាលឯករាជ្យ



លោក Hidetoshi KUME
អភិបាលមិនប្រតិបត្តិ
តំណាងភាគហ៊ុននិកឯកជន



លោក លូ លីខេង
តំណាងនិយោជិតកម្មករ
កំពង់ផែស្វយ័តក្រុងព្រះសីហនុ

សេចក្តីថ្លែងរបស់ប្រធានអគ្គនាយក



“ជួសមុខឱ្យក្រុមប្រឹក្សាភិបាលរបស់ កំពង់ផែស្វយ័តក្រុងព្រះសីហនុ (កសស) ខ្ញុំមានកិត្តិយស និងក្តីសោមនស្សរីករាយក្នុងការបង្ហាញជូននូវរបាយការណ៍អាជីវកម្ម និងរបាយការណ៍ហិរញ្ញវត្ថុប្រចាំ ត្រីមាសទី១ ឆ្នាំ២០២៤ របស់ កសស សម្រាប់ការិយបរិច្ឆេទដែលបញ្ចប់នៅថ្ងៃទី៣១ ខែមីនា ឆ្នាំ២០២៤។”

ដោយមានការគាំទ្រយ៉ាងមុតមាំពីរាជរដ្ឋាភិបាល ក៏ដូចជាក្រសួងអាណាព្យាបាលទាំងពីរ កសស បានបន្ត ការវិវឌ្ឍន៍យ៉ាងខ្លាំងក្លា ដើម្បីបម្រើសកម្មភាពធុរកិច្ចរបស់ខ្លួន ជាលទ្ធផលនៅក្នុងត្រីមាសទី១ ឆ្នាំ២០២៤ នេះ កសស ទទួលបានប្រាក់ចំណូលសរុបចំនួន ៩៧.៣៦៤.៤១៩.០០០ រៀល និងបានចំណេញសុទ្ធក្រោយបង់ពន្ធ ក្នុងការិយបរិច្ឆេទចំនួន ៣៣.២៩៥.៧៧៧.០០០ រៀល។ បើប្រៀបធៀបនឹងត្រីមាសទី១ ឆ្នាំ២០២៣ ប្រាក់ ចំណូលកើនឡើងចំនួន ១៩.៧៣៦.៩៧៤.០០០ រៀល គឺស្មើនឹង ២៥,៤៣%។ លទ្ធផលនេះបណ្តាលមកពី បរិមាណកុងតឺន័រ និងបរិមាណទំនិញឆ្លងកាត់ កសស មានការកើនឡើង ប៉ុន្តែដោយក្នុងត្រីមាសទី១ ឆ្នាំ២០២៣ មានការចំណេញពីទ្រព្យសកម្ម ដែលចាត់ថ្នាក់ជាទ្រព្យសម្រាប់លក់របស់ កសស ជាដីចំនួន ០១ កន្លែងនោះ ទើប ធ្វើអោយចំណេញសុទ្ធក្រោយបង់ពន្ធសម្រាប់ត្រីមាសទី១ ឆ្នាំ២០២៤ ឃើញមានការថយចុះខ្លាំងប្រមាណ ៤៩,៥៣% ស្មើនឹង ៣២.៦៨១.៧៤៧.០០០ រៀល ជាលទ្ធផលចំណេញក្នុងមួយឯកតាមូលបត្រកម្មសិទ្ធិ មាន ចំនួន ៣៨៨,១៩ រៀល សម្រាប់ត្រីមាសទី១ ឆ្នាំ២០២៤ នេះ។ ហើយក្នុងត្រីមាសទី១ ឆ្នាំ២០២៤ កុងតឺន័រដែល បានឆ្លងកាត់ កសស មានចំនួន ២១៧.២០៣ TEUs ពោលគឺ កើនចំនួន ៤២.៥៥៤ TEUs ស្មើនឹង ៩,៦០% បើ ធៀបនឹងត្រីមាសទី១ ឆ្នាំ២០២៣ ។

កសស នឹងបន្តកិច្ចខិតខំប្រឹងប្រែង ដើម្បីបំពេញសេវាកម្ម អាជីវកម្មឱ្យកាន់តែល្អប្រសើរ និងសម្រេចបាន លទ្ធផលខ្ពស់ជាប្រយោជន៍ដល់ភាគហ៊ុនិករបស់ខ្លួន។ កសស បានពង្រឹងប្រសិទ្ធភាពការងារ និងការកសាង ហេដ្ឋារចនាសម្ព័ន្ធបន្ថែមទៀត ដើម្បីឆ្លើយតបនឹងកំណើនតម្រូវការសេវាកម្មរបស់អតិថិជន និងការរីកចម្រើន សេដ្ឋកិច្ចជាតិ។ ដោយសារតែមានការកើនឡើងនូវបរិមាណទំនិញ និងកុងតឺន័រឆ្លងកាត់ កសស បានធ្វើការកែ សម្រួលផែច្រាំងថ្មី (សាងសង់ឆ្នាំ១៩៦៩ ប្រវែង ៣៥០ ម៉ែត្រ) ទៅជាចំណតផែកុងតឺន័រប្រវែង ២៥៣ ម៉ែត្រ ដើម្បីក្លាយជាចំណតកុងតឺន័រមួយបន្ថែមទៀត ដែលបច្ចុប្បន្នមានត្រឹមតែពីរចំណតប៉ុណ្ណោះ។ ជាងនេះទៅទៀត កសស បាននឹងកំពុងអនុវត្តគម្រោងអភិវឌ្ឍន៍ផែកុងតឺន័រថ្មី (ជំហានទី១) ប្រវែង ៣៥០ ម៉ែត្រ និងមានជម្រៅទឹក ១៤,៥ ម៉ែត្រ ដែលបានបើកសម្ពោធការដ្ឋានសាងសង់កាលពីថ្ងៃទី២២ ខែធ្នូ ឆ្នាំ២០២៣ ក្រោមអធិបតីភាពដ៏ ខ្ពង់ខ្ពស់របស់ **សម្តេចមហាបវរធិបតី ហ៊ុន សែន** នាយករដ្ឋមន្ត្រី នៃព្រះរាជាណាចក្រកម្ពុជា និងរួមបញ្ចូល ទាំងការបំពាក់គ្រឿងចក្រលើកដាក់កុងតឺន័រទំនើប ប្រភេទ QC ចំនួន ០៣ គ្រឿង និងប្រភេទ RTG ចំនួន ០៩ គ្រឿង រថលើកកុងតឺន័រទទេ (Empty Reach Stacker) ចំនួន ០២ គ្រឿង ក្បាលសណ្តោងកុងតឺន័រ ចំនួន ១៦ គ្រឿង និងប្រព័ន្ធគ្រប់គ្រងចំណតផែកុងតឺន័រស្វ័យប្រវត្តិកម្ម ០១ កំរោង។

សម្រាប់ចំណតផែកុងតឺន័រនេះ អាចអនុញ្ញាតឱ្យនាវាដឹកជញ្ជូនកុងតឺន័រធុនធំក្នុងតំបន់ចូលចតនៅ កសស បាន ដែលនឹងធ្វើឱ្យឧបសគ្គអំពីជម្រៅទឹកសម្រាប់កំពង់ផែត្រូវបានដោះស្រាយ ព្រមទាំងតម្លៃដឹកជញ្ជូនតាម សមុទ្រ (Ocean Freight Cost) មានតម្លៃប្រហាក់ប្រហែលបណ្តាប្រទេសជិតខាង និងក្នុងតំបន់ ដែលជាការរួម ចំណែកដល់ការជួយសម្រួលផ្នែកពាណិជ្ជកម្ម និងការអភិវឌ្ឍន៍សេដ្ឋកិច្ចសង្គមកម្ពុជា។ តាមការរំពឹងទុកគម្រោង នេះនឹងគ្រោងបញ្ចប់ការសាងសង់នៅពាក់កណ្តាល ឆ្នាំ២០២៧ ហើយសមត្ថភាពលើកដាក់កុងតឺន័រដល់ ១.២៥០.០០០ TEUs ក្នុង ១ឆ្នាំ ពេលដែលចំណតផែកុងតឺន័រនេះដាក់ឱ្យប្រតិបត្តិការនៅ ឆ្នាំ២០២៧ ខាងមុខ។

➢ **ដើម្បីឆ្លើយតបនឹងការកើនឡើងនៃបរិមាណទំនិញឆ្លងកាត់ ក៏ដូចជាតម្រូវការសេវាកម្ម របស់អតិថិជន កសស មានទិសដៅការងារចម្បងៗដូចខាងក្រោម៖**

- អនុវត្តបន្តការងារតាមផែនការដែលបានគ្រោងទុកសម្រាប់ឆ្នាំ២០២៤
- រក្សានូវឧត្តមភាពនៃភាពប្រកួតប្រជែងរបស់ខ្លួន ដោយធានានូវគុណភាពសេវាកម្ម តម្លៃប្រកួតប្រជែង ប្រសិទ្ធភាពការងារ និងការកសាងទំនុកចិត្តជូនអតិថិជន
- ពង្រឹងសមត្ថភាពបុគ្គលិកលើការគ្រប់គ្រង និងបច្ចេកទេស ដើម្បីឆ្លើយតបឱ្យបានទាន់ពេលវេលា ចំពោះកំណើនតម្រូវការសេវាកម្មរបស់កំពង់ផែ
- ជួសជុល ថែទាំ និងអភិវឌ្ឍហេដ្ឋារចនាសម្ព័ន្ធផែ និងគ្រឿងចក្របន្ថែមទៀត ដើម្បីរក្សាឧត្តមភាព ប្រកួត ប្រជែង និងលើកកម្ពស់សមត្ថភាពលើកដាក់ទំនិញរបស់ខ្លួន
- ពង្រឹងកិច្ចសហប្រតិបត្តិការជាមួយទ្វេស្រ្តជាមួយកំពង់ផែក្នុងប្រទេស និងក្នុងតំបន់
- ពង្រឹងអភិបាលកិច្ចគ្រប់គ្រងតាមរយៈការបង្កើតគណៈកម្មាធិការសំខាន់ៗ
- ចូលរួមក្នុងសកម្មភាពអភិវឌ្ឍសហគមន៍មូលដ្ឋាន និងលើកកម្ពស់សុខុមាលភាពសង្គម

➢ **ការអនុវត្តការងាររបស់ក្រុមប្រឹក្សាភិបាល**

នៅក្នុងត្រីមាសទី១ ឆ្នាំ២០២៤ នេះ ក្រុមប្រឹក្សាភិបាលបានធ្វើការជួបប្រជុំចំនួន ០១ លើក និងបាន សម្រេចការងារដូចខាងក្រោម៖

សម័យប្រជុំក្រុមប្រឹក្សាភិបាល អាណត្តិទី៨ លើកទី១១ នាថ្ងៃទី០៨ ខែកុម្ភៈ ឆ្នាំ២០២៤

- ក្រោយពីបានពិនិត្យ និងពិភាក្សា អង្គប្រជុំបានឯកភាព តាមរបាយការណ៍របស់ គណៈកម្មាធិការ សវនកម្ម គណៈកម្មាធិការ តែងតាំង និងលាភការ និងគណៈកម្មាធិការ គ្រប់គ្រងហានិភ័យ ដែលបានលើក ឡើង និងអនុម័តគាំទ្រសមាសភាព សមាជិកក្រុមប្រឹក្សាភិបាល ដែលជាតំណាងក្រសួង-ស្ថាប័ន អាណត្តិទី៨ សម្រាប់ជាសមាសភាពក្រុមប្រឹក្សាភិបាល កំពង់ផែស្វយ័តក្រុងព្រះសីហនុ អាណត្តិទី៩ ដើម្បីរៀបចំលិខិតគោរពជូន ឯកឧត្តម រដ្ឋមន្ត្រីក្រសួងសាធារណការ និងដឹកជញ្ជូន ក្នុងការគោរពស្នើសុំ រាជរដ្ឋាភិបាលតែងតាំងសមាសភាពក្រុមប្រឹក្សាភិបាល កសស សម្រាប់ អាណត្តិទី៩ ព្រមទាំងអនុម័ត ឯកភាពលើផែនការយុទ្ធសាស្ត្រទីផ្សាររបស់ កសស ។
- ក្រោយពីបានពិនិត្យ និងពិភាក្សា អង្គប្រជុំបានអនុម័តឯកភាពលើរបាយការណ៍ស្តីពី វឌ្ឍនភាពនៃ គម្រោងអភិវឌ្ឍន៍ចំណតផែកុងតឺន័រ ដែលកំពុងដំណើរការ (១.គម្រោងកែសម្រួលផែទំនិញទូទៅ ជាផែ កុងតឺន័រប្រវែង ២៥៣ ម៉ែត្រ និង ២.គម្រោងអភិវឌ្ឍន៍ចំណតផែកុងតឺន័រថ្មី-ជំហានទី១, ជំហានទី២ និង ជំហានទី៣), លិខិតលេខ ១២៧៨ សជណ.អស ចុះថ្ងៃទី២២ ខែវិច្ឆិកា ឆ្នាំ២០២៣ របស់ទីស្តីការ គណៈរដ្ឋមន្ត្រី ស្តីពីការឯកភាពគាំទ្រការអភិវឌ្ឍចំណតផែកុងតឺន័រថ្មី-ជំហានទី១, ជំហានទី២ និង

ជំហានទី៣ របស់កំពង់ផែស្វយ័តក្រុងព្រះសីហនុ អោយបានលឿនតាមផែនការគ្រោងទុក និងការរៀបចំផែនការមេ (Master Plan) សម្រាប់អនាគតរបស់ កំពង់ផែស្វយ័តក្រុងព្រះសីហនុ ។

- ក្រោយពីបានពិនិត្យ និងពិភាក្សា អង្គប្រជុំបានអនុម័តឯកភាពលើរបាយការណ៍បូកសរុបលទ្ធផលការងារអាជីវកម្ម កសស ប្រចាំឆ្នាំ២០២៣ ។
- ក្រោយពីពិភាក្សា អង្គប្រជុំបានអនុម័តដោយឯកភាពលើ របាយការណ៍ហិរញ្ញវត្ថុ ត្រីមាសទី៤ និងសម្រាប់ដំណាច់ការិយបរិច្ឆេទ ១២ខែ ថ្ងៃទី៣១ ខែធ្នូ ឆ្នាំ២០២៣ ដែលបានត្រួតពិនិត្យ ដោយក្រុមហ៊ុនសវនកម្មឯករាជ្យ Ernst & Young (Cambodia) Ltd (Financial Performance Review) ។
- ក្រោយពីបានពិនិត្យ និងពិភាក្សា អង្គប្រជុំបានឯកភាពទៅលើរបាយការណ៍ស្តីពីករណីក្រុមហ៊ុន រ៉ូយ៉ាល់ រេលវេ (Royal Railway Plc) ស្នើសុំបន្តកិច្ចសន្យាជួលដីមួយកន្លែងរបស់ កសស ស្ថិតនៅសង្កាត់ត្រពាំងក្រសាំង ខណ្ឌដង្កោ រាជធានីភ្នំពេញ ព្រមទាំងស្ថានភាពបំណុលដែលក្រុមហ៊ុននៅជំពាក់កសស និងបានអនុម័តឯកភាពអោយ កសស អនុវត្តនូវវិធានការបន្ថែមទៀត ដូចខាងក្រោម ៖
 - ១) រក្សាការឯកភាព ស្របតាមស្មារតីអង្គប្រជុំក្រុមប្រឹក្សាភិបាលកន្លងមក ដោយអនុញ្ញាតអោយ កសស ជួលដីទៅអោយក្រុមហ៊ុន រ៉ូយ៉ាល់ រេលវេ (Royal Railway Plc) សម្រាប់រយៈពេល ១០ឆ្នាំ បន្តទៀត ក្នុងតម្លៃចាប់ផ្តើមពី ១០០.០០០ ដុល្លារអាមេរិក ក្នុងមួយឆ្នាំ ជាមួយនឹងការកើនឡើង ៥% ជារៀងរាល់ឆ្នាំ ដោយកំណត់ត្រឹមទំហំដីដែលក្រុមហ៊ុនបានកំពុងអភិវឌ្ឍ និងកំពុងធ្វើអាជីវកម្ម ហើយ កសស នឹងធ្វើការអភិវឌ្ឍដីដែលនៅសល់ ដើម្បីបម្រើអោយប្រតិបត្តិការអាជីវកម្ម និងការងារលើកដាក់ កសស។ បន្ថែមពីនេះ កសស ត្រូវរៀបចំលិខិតជូនដំណឹង (លើកទី៣) ដោយទុករយៈពេល ៣០ថ្ងៃ សម្រាប់ក្រុមហ៊ុនធ្វើការឆ្លើយតប។ ក្នុងករណីដែលក្រុមហ៊ុន រ៉ូយ៉ាល់ រេលវេ (Royal Railway Plc) ពុំឆ្លើយតបមក កសស ក្នុងរយៈពេល ៣០ថ្ងៃ កសស ត្រូវធ្វើលិខិតគោរពជូន **ឯកឧត្តមអគ្គបណ្ឌិតសភាចារ្យ** ឧបនាយករដ្ឋមន្ត្រី ក្រសួងសេដ្ឋកិច្ច និងហិរញ្ញវត្ថុ ដើម្បីគោរពស្នើសុំគោលការណ៍ណែនាំអនុវត្ត ។
 - ២) កសស គួរអនុវត្តវិធានការពិន័យចំពោះក្រុមហ៊ុន ក្នុងករណីក្រុមហ៊ុននៅតែបន្តទូទាត់ប្រាក់យឺតយ៉ាវស្របទៅតាមខ្លឹមសារនៃប្រកាសលេខ ១១៥៩ សហវ.ប្រក ចុះថ្ងៃទី២៥ ខែធ្នូ ឆ្នាំ២០២០ របស់ក្រសួងសេដ្ឋកិច្ច និងហិរញ្ញវត្ថុ ស្តីពីវិធាន និងនីតិវិធីនៃការគ្រប់គ្រង ការតឹងទារ និងការជម្រះបញ្ជី នៃបំណុល មិនមែនសារពើពន្ធ ។
- ក្រោយពីពិនិត្យ និងពិភាក្សា អង្គប្រជុំបានឯកភាពទៅលើរបាយការណ៍ស្តីពី ករណីក្រុមហ៊ុន ជី.ជី.វី.ស៊ី ស្ទីដប៊ូត (G.T.V.C SPEEDBOAT CAMBODIA) អភិវឌ្ឍន៍ចំណតកំពង់ផែទេសចរណ៍ នៅមុខឃ្នាំងលេខ១ និងឃ្នាំងលេខ២ ដោយ កសស ត្រូវរៀបចំខណ្ឌរបង កំណត់ព្រំប្រទល់រវាង កសស (តំបន់កំពង់ផែអន្តរជាតិ) និងតំបន់ទេសចរណ៍ក្នុងស្រុក (តំបន់សាធារណៈ) ទៅតាមជម្រើសដែលបានឯកភាពគ្នារវាង កសស និងក្រុមហ៊ុនកន្លងមក ធ្វើយ៉ាងណាឱ្យមានអនុលោមភាពស្របតាមច្បាប់ ISPS Code និង SOLAS ព្រមទាំងធានាអោយ កសស អាចប្រើប្រាស់ឃ្នាំងលេខ២ និងទីធ្លាផ្ទៃមុខឃ្នាំងលេខ២ សម្រាប់ការងារប្រតិបត្តិការអាជីវកម្មរបស់ កសស ដោយពុំមានការរំខានក្នុងការធ្វើចរាចរណ៍របស់រថយន្តដឹកជញ្ជូនទំនិញ ចេញ-ចូល ឃ្នាំងលេខ ២ ។

សេចក្តីថ្លែងអំណរគុណ

យើងខ្ញុំសូមថ្លែងអំណរគុណយ៉ាងជ្រាលជ្រៅចំពោះរាជរដ្ឋាភិបាលកម្ពុជា ដែលដឹកនាំដោយ **សម្តេចមហាបវរធិបតី ហ៊ុន សែន** នាយករដ្ឋមន្ត្រី នៃព្រះរាជាណាចក្រកម្ពុជា និងក្រសួងអាណាព្យាបាលទាំងពីរ គឺ ក្រសួងសាធារណៈការ និងដឹកជញ្ជូន និងក្រសួងសេដ្ឋកិច្ច និងហិរញ្ញវត្ថុ ដែលជានិច្ចកាលតែងតែគាំទ្រ និងទុកចិត្តដល់សកម្មភាពការងាររបស់ កសស រៀងរហូតមក ។

ជាចុងក្រោយនេះ ខ្ញុំសូមថ្លែងអំណរគុណដល់ មន្ត្រី-និយោជិត និងកម្មករ កំពង់ផែស្វយ័តក្រុងព្រះសីហនុ ទាំងអស់ដែលតែងតែយកចិត្តទុកដាក់ និងខិតខំប្រឹងប្រែងបំពេញភារកិច្ចរបស់ខ្លួនដោយស្មារតីទទួលខុសត្រូវ ។

ថ្ងៃសុក្រ ២ រោច ខែពិសាខ ឆ្នាំរោង ឆស័ក ព.ស ២៥៦៨
ខេត្តព្រះសីហនុ, ថ្ងៃទី២៤ ខែឧសភា ឆ្នាំ២០២៤



ប្រធានអគ្គនាយក

លុះ គីមយន់

មាតិកា

| | |
|---|-----------|
| ព័ត៌មានហិរញ្ញវត្ថុសង្ខេប..... | I |
| ក្រាហ្វិកអំពីព័ត៌មានហិរញ្ញវត្ថុសង្ខេប | II |
| សមាសភាពក្រុមប្រឹក្សាភិបាល | V |
| សេចក្តីថ្លែងរបស់ប្រធានអគ្គនាយក..... | VI |
| ផ្នែកទី ១ : ព័ត៌មានទូទៅពាក់ព័ន្ធនឹងកំពង់ផែស្វយ័តក្រុងព្រះសីហនុ..... | 09 |
| ក- អត្តសញ្ញាណកំពង់ផែស្វយ័តក្រុងព្រះសីហនុ | 0២ |
| ខ- លក្ខណៈនៃធុរកិច្ច | 0២ |
| គ- ព្រឹត្តិការណ៍សំខាន់ៗប្រចាំត្រីមាសទី១ ឆ្នាំ២០២១ របស់កំពង់ផែស្វយ័តក្រុងព្រះសីហនុ... .. | 0៤ |
| ផ្នែកទី ២ : ព័ត៌មានអំពីលទ្ធផលប្រតិបត្តិការធុរកិច្ច | 0៥ |
| ក- លទ្ធផលប្រតិបត្តិការធុរកិច្ច..... | 0៦ |
| ខ- រចនាសម្ព័ន្ធចំណូល | ១0 |
| ផ្នែកទី ៣ : របាយការណ៍ហិរញ្ញវត្ថុ ដែលបានត្រួតពិនិត្យឡើងវិញ ដោយសវនករឯករាជ្យ..... | ១១ |
| ផ្នែកទី ៤ : ការពិភាក្សា និងការវិនិច្ឆ័យរបស់គណៈគ្រប់គ្រង..... | ៤៦ |
| ក- ទិដ្ឋភាពទូទៅនៃប្រតិបត្តិការ | ៤៧ |
| ខ- កត្តាសំខាន់ៗដែលប៉ះពាល់លើផលចំណេញ | ៥៤ |
| គ- ការប្រែប្រួលសំខាន់ៗលើការលក់ និងចំណូល | ៥៤ |
| ឃ- ផលប៉ះពាល់នៃការប្តូររូបិយបណ្ណ អត្រាការប្រាក់ និងថ្លៃទំនិញ | ៥៥ |
| ង- ផលប៉ះពាល់នៃអតិផរណា..... | ៥៥ |
| ច- គោលនយោបាយសេដ្ឋកិច្ច សារពើពន្ធ និងរូបិយវត្ថុ របស់រាជរដ្ឋាភិបាល..... | ៥៥ |
| ផ្នែកទី ៥ : ព័ត៌មានចាំបាច់ផ្សេងទៀតសម្រាប់ការពារវិនិយោគិន | ៥៧ |
| ហត្ថលេខាអភិបាលរបស់កំពង់ផែស្វយ័តក្រុងព្រះសីហនុ..... | ៦0 |



ផ្នែកទី ១

ព័ត៌មានទូទៅពាក់ព័ន្ធនឹង
កំណត់ដៃស្វ័យ័តក្នុងព្រះសីហនុ



ក- អគ្គសញ្ញាណកម្មនៃស្វ័យ័តក្រុងព្រះសីហនុ

- ឈ្មោះក្រុមហ៊ុនជាអក្សរខ្មែរ : កំពង់ផែស្វ័យ័តក្រុងព្រះសីហនុ (កសស)
- ឈ្មោះក្រុមហ៊ុនជាអក្សរ (ឡាតាំង) : PORT AUTONOME DE SIHANOUKVILLE "PAS"
- ឈ្មោះក្រុមហ៊ុនជាអក្សរ (អង់គ្លេស) : SIHANOUKVILLE AUTONOMOUS PORT
- លេខកូដស្តង់ដារ : KH1000060009
- អាសយដ្ឋាន : តិរវិថីសម្តេចអគ្គមហាសេនាបតីតេជោហ៊ុនសែន សង្កាត់លេខ៣
ក្រុងព្រះសីហនុ ខេត្តព្រះសីហនុ ព្រះរាជាណាចក្រកម្ពុជា។
- លេខទូរស័ព្ទ : (៨៥៥) ៣៤ ៩៣៣ ៤១៦ /៩៣៣ ៥១១
- ទំនាក់ទំនងវិនិយោគិន : (៨៥៥) ៧៨ ៤៩៦ ៧៨៩
- គេហទំព័រ : www.pas.gov.kh
- អ៊ីម៉ែល : pasinfo@pas.gov.kh
- លេខវិញ្ញាបនបត្រចុះបញ្ជីពាណិជ្ជកម្ម: Co.៤៧៨៤ Et / ២០១៧ កាលបរិច្ឆេទ: ២១ កុម្ភៈ ២០១៧
- លេខអាជ្ញាប័ណ្ណអាជីវកម្ម : ០១៥៩ ពណ.ចបព កាលបរិច្ឆេទ: ២២ កុម្ភៈ ២០១៧ ដែលចេញ
ដោយក្រសួងពាណិជ្ជកម្ម
- សេចក្តីសម្រេចអនុញ្ញាត និងចុះបញ្ជីឯកសារផ្តល់ព័ត៌មានលេខ: ០៥៨/១៧/គ.ម.ក/ស.ស.វ
- កាលបរិច្ឆេទ : ០៩ ឧសភា ២០១៧
- ឈ្មោះតំណាងបុគ្គលបោះផ្សាយ : ឯកឧត្តម លូ គឹមឈន់

ខ- លក្ខណៈនៃធុរកិច្ច

កំពង់ផែស្វ័យ័តក្រុងព្រះសីហនុ គឺជាកំពង់ផែសមុទ្រអន្តរជាតិទឹកជ្រៅតែមួយគត់ នៃព្រះរាជាណាចក្រកម្ពុជា ដែលកំពុងធ្វើអាជីវកម្មលើផ្ទៃដីប្រមាណ ១២៥ ហិកតា។ ដោយស្ថិតនៅតាមបណ្តោយឆ្នេរនៃព្រះរាជាណាចក្រ កម្ពុជាក្នុងឈូងសមុទ្រថៃ កសស ទទួលបានភាពអនុគ្រោះពីធម្មជាតិ និងលក្ខខណ្ឌប្រតិបត្តិការយ៉ាងល្អនៃពេញ មួយឆ្នាំ ដោយមានទឹកសមុទ្រស្ងប់ស្ងាត់ល្អ និងពុំមានល្អះជំងឺឡើយ ។

កសស ត្រូវបានតភ្ជាប់ដោយបណ្តាញដឹកជញ្ជូនចម្រុះ។ តាមផ្លូវគោក កសស ត្រូវបានតភ្ជាប់ដោយផ្លូវជាតិសំ ខាន់ៗពីរ និងផ្លូវល្បឿនលឿនមួយ គឺផ្លូវជាតិលេខ៤ មានប្រវែង ២២៦ គីឡូម៉ែត្រ ពីរាជធានីភ្នំពេញមកក្រុងព្រះ សីហនុ និងផ្លូវជាតិលេខ៣ កាត់តាមទីរួមខេត្តកំពត មានប្រវែង ២៤៤ គីឡូម៉ែត្រ បន្ថែមពីនេះ គឺផ្លូវល្បឿនលឿន មានប្រវែង ១៨៧ គីឡូម៉ែត្រ ពីភ្នំពេញ មក ក្រុងព្រះសីហនុ។ កសស ក៏ត្រូវបានតភ្ជាប់ដោយខ្សែថ្មីភ្លើងភាគខាង ត្បូង ពីភ្នំពេញកាត់តាមខេត្តកំពត ដែលមានប្រវែង ២៦៤ គីឡូម៉ែត្រ។ ចំណែកតាមផ្លូវអាកាស កសស ត្រូវបានត ភ្ជាប់ទៅខេត្តសៀមរាប និងរាជធានីភ្នំពេញដោយអាកាសយានដ្ឋានអន្តរជាតិខេត្តព្រះសីហនុ។

ក្នុងនាមជាប្រតិបត្តិករផែ កសស ត្រូវបំពេញអាជីវកម្ម និងសេវាកម្មដូចខាងក្រោម៖

- កណ្តាលការិយាល័យ នាំនាវាចេញ-ចូល និងផ្តល់កស្តុភារដល់នាវា
- លើកដាក់ ផ្ទេរ-ផ្ទុក ទំនិញ
- ស្តុកទំនិញ នៅឃ្នាំង និងទីលាន
- ដឹកជញ្ជូនទំនិញ
- តំបន់សេដ្ឋកិច្ចពិសេស

កសស មានចំណតផែសរុបប្រវែង ១.៨៦០ ម៉ែត្រ ដោយចែកជា ១៣ ចំណតដូចខាងក្រោម៖

| ល.រ | ឈ្មោះស្ថានីយ៍ | ប្រភេទទំនិញ | បណ្តោយ (ម៉ែត្រ) | ទទឹង (ម៉ែត្រ) | ចំណត |
|-----|-----------------------------------|----------------------------------|-----------------|---------------|---|
| ១ | ស្ថានីយ៍ផែ អ្នកដំណើរ (ចំណតផែចាស់) | អ្នកដំណើរ និងទំនិញរាយ | ២៩០ | ២៨ | លេខ១ និងលេខ៣៖ ជម្រៅ ៩ ម៉ែត្រ ដល់ ១៣ ម៉ែត្រ សម្រាប់នាវា ដែលមានជម្រៅបាត ៨,៥ ម៉ែត្រ ចូលចតបាន។ លេខ២ និងលេខ៤ជម្រៅ ៦,៥ ម៉ែត្រ ដល់ ៨ ម៉ែត្រ សម្រាប់នាវា ដែលមានជម្រៅបាត ៧ ម៉ែត្រ ចូលចតបាន។ |
| ២ | ស្ថានីយ៍ផែថ្មី | កុងតឺន័រ | ៣៥០ | ៥០០ | លេខ៥ (ផ្នែកខាងលិច) និងលេខ៦ (ផ្នែកខាងកើត)៖ ជម្រៅ ១០ ម៉ែត្រ សម្រាប់នាវាដែលមានជម្រៅបាត ក្រោម ៨,៥ ម៉ែត្រ ចូលចតបាន។ |
| ៣ | ស្ថានីយ៍ផែ កុងតឺន័រ | កុងតឺន័រ | ៤០០ | ៣៥០ | លេខ៧ និងលេខ៨៖ ជម្រៅ ១១,៥ ម៉ែត្រ សម្រាប់នាវាដែលមានជម្រៅបាត ក្រោម ៨,៥ ម៉ែត្រ ចូលចតបាន។ |
| ៤ | ស្ថានីយ៍ផែ ពហុបំណង | អ្នកដំណើរ ទំនិញរាយ និងរុករកប្រេង | ៣៣០ | ២០០ | ផែពហុបំណង មានប្រវែង ៣៣០ ម៉ែត្រ និងជម្រៅទឹក ១៣,៥ ម៉ែត្រ សម្រាប់ ប្រតិបត្តិការលើកដាក់ទំនិញរាយ និងទំនិញទូទៅ ដែលអាចអនុញ្ញាតឱ្យ នាវាចំណុះ ៥០.០០០ DWT ចូលចតបាន និងចំណតផែមូលដ្ឋាន ផ្គត់ផ្គង់ការរុករកប្រេងក្នុងដែនសមុទ្រ មានប្រវែង ២០០ ម៉ែត្រ និងជម្រៅទឹក ៧,៥ ម៉ែត្រ ដើម្បីបម្រើសេវាកសុភារកម្មសម្រាប់ ការរុករកប្រេងក្នុងដែនសមុទ្រកម្ពុជា។ |
| ៥ | ស្ថានីយ៍ផែថ្មី | ដឹកប្រេង | ៥៣ | ៥ | ចំណតផែប្រេង៖ ជម្រៅ ៤,៥ ម៉ែត្រ ហើយមានប្រវែងសរុបក្រោម ៨០ ម៉ែត្រ។ ឧបករណ៍ទាក់ព្នរកែច្នៃ ត្រូវបានរៀបចំសម្រាប់នាវាប្រេង ដែលមានជម្រៅ បាតក្រោម ៦ ម៉ែត្រ និងប្រវែងក្រោម ១១០ ម៉ែត្រ ធ្វើការចូលចតបាន។ |

• ស្ថានីយ៍រថភ្លើងដឹកកុងតឺន័រ

ក្រៅពីចំណតផែខាងលើ ដោយសហការជាមួយក្រុមហ៊ុន Royal Railway Co., Ltd កសស ក៏មានប្រតិបត្តិការប្រព័ន្ធផ្លូវដែក និងទីលានផ្ទុកទំនិញកុងតឺន័រក្នុងបរិវេណកំពង់ផែដើម្បីឱ្យអតិថិជន ឬម្ចាស់ទំនិញអាចដឹកជញ្ជូនទៅវិញទៅមកពី កសស ទៅក្នុងពេញ។ កសស បានជួលដីបរិវេណនេះទៅឱ្យក្រុមហ៊ុន Royal Railway Co., Ltd ហើយផ្តល់សេវាកម្មលើកដាក់កុងតឺន័រទៅលើ និងចុះពីរថភ្លើង ។

• តំបន់សេដ្ឋកិច្ចពិសេសកំពង់ផែស្វយ័តក្រុងព្រះសីហនុ

ក្រៅពីអាជីវកម្ម សេវាកម្មខាងលើ កសស ក៏មានប្រតិបត្តិដំណើរការតំបន់សេដ្ឋកិច្ចពិសេសកំពង់ផែស្វយ័តក្រុងព្រះសីហនុដែលមានទំហំផ្ទៃដីប្រមាណ ៦៤ ហិកតា បានកសាងឡើងតាមបទដ្ឋានប្រទេសជប៉ុន។

**គ- ព្រឹត្តិការណ៍សំខាន់ៗប្រចាំត្រីមាសទី១ ឆ្នាំ២០២៤ របស់កំពង់ផែស្វយ័តក្រុង
ព្រះសីហនុ**

នៅក្នុងត្រីមាសទី១ ឆ្នាំ២០២៤ នេះ កសស ពុំមានព្រឹត្តិការណ៍សំខាន់ៗទេ ។



ផ្នែកទី ២

ព័ត៌មានអំពីលទ្ធផលប្រតិបត្តិការធុរកិច្ច



ក- លទ្ធផលប្រតិបត្តិការធុរកិច្ច

| បរិយាយ | ឯកតា | ផែនការ | ត្រីមាសទី១ | ត្រីមាសទី១ | ត្រីមាសទី១ | ប្រៀបធៀប | |
|-------------------------------|------|------------|------------|------------|------------|----------|---------|
| | | ឆ្នាំ២០២៤ | ឆ្នាំ២០២៤ | ឆ្នាំ២០២៣ | ឆ្នាំ២០២២ | (២-៣)/៣ | (២-៤)/៤ |
| | | ១ | ២ | ៣ | ៤ | | |
| បរិមាណទំនិញឆ្លងកាត់ | តោន | ៨.០៦៩.០០០ | ២.២៤៥.៤៣៧ | ១.៨២៨.៨៧៨ | ១.៩៣៩.៨០២ | ២២,៧៨% | ១៥,៧៦% |
| ជាកុងតឺន័រ | — | | ១.៥៥៥.៨០៤ | ១.២០៩.៥៣៤ | ១.៣៤៨.១១៦ | ២៨,៦៣% | ១៥,៤១% |
| ទំនិញរាយ | — | | ៧០.៦៧៦ | ១៩.២៦២ | ៤៧.៧៦៤ | ២៦៦,៩៣% | ៤៧,៩៧% |
| ជារប្រេង | — | | ៥៧៧.០៩១ | ៥៦៣.៧០៥ | ៥២៨.៨៦៦ | ២,៣៧% | ៩,១២% |
| ជាហ្គាស | — | | ៤១.៨៦៥ | ៣៦.៣៧៨ | ១៥.០៥៦ | ១៥,០៨% | ១៧៨,០៦% |
| បរិមាណទំនិញនាំចូល | — | ៦.០៥៥.០០០ | ១.៦៩០.២៤៥ | ១.៣៨៤.១៨០ | ១.៤៥៧.១៨២ | ២២,១១% | ១៥,៩៩% |
| ជាកុងតឺន័រ | — | | ១.០០០.៦១២ | ៧៦៨.៤៦២ | ៨៦៥.៤៩៦ | ៣០,២១% | ១៥,៦១% |
| ទំនិញរាយ | — | | ៦៨៩.៦៣៣ | ៦១៥.៧១៨ | ៥៩១.៦៨៦ | ១២,០០% | ១៦,៥៥% |
| បរិមាណទំនិញនាំចេញ | — | ២.០១៤.០០០ | ៥៥៥.១៩២ | ៤៤៤.៦៩៩ | ៤៨២.៦២១ | ២៤,៨៥% | ១៥,០៤% |
| ជាកុងតឺន័រ | — | | ៥៥៥.១៩២ | ៤៤១.០៧២ | ៤៨២.៦២១ | ២៥,៨៧% | ១៥,០៤% |
| ទំនិញរាយ | — | | ០ | ៣.៦២៧ | ០ | -១០០,០០% | - |
| បរិមាណទំនិញលើករៀប | — | ១៧.៦១២.០០០ | ៤.៨៦១.៨១២ | ៤.០១០.៨២៧ | ២.៧៤៩.៧៥៥ | ២១,២២% | ៧៦,៨១% |
| ប្រគល់ផ្ទាល់ | — | ១១៥.០០០ | ៦៥.១២៤ | ១០.៥៨៨ | ៤២.០០៥ | ៥១៥,០៦% | ៥៥,០៤% |
| ឆ្លងកាត់ឃ្នាំងនិងទីលាន | — | ១៧.៤៩៧.០០០ | ៤.៧៩៦.៦៨៧ | ៤.០០០.២៣៩ | ២.៧០៧.៧៤៩ | ១៩,៩១% | ៧៧,១៥% |
| បរិមាណកុងតឺន័រឆ្លងកាត់ | TEUs | ៨២៣.០០០ | ២១៧.២០៣ | ១៧៤.៦៤៩ | ១៩៨.១៨២ | ២៤,៣៧% | ៩,៦០% |
| នាំចូល | — | | ១១៣.៧៨៩ | ៨៩.៧៤៩ | ១០៥.៥០៩ | ២៦,៧៩% | ៧,៨៥% |
| មានទំនិញ | — | | ៩៧.៦៩០ | ៧៩.៧៧០ | ៩០.១៨៣ | ២២,៤៦% | ៨,៣២% |
| គ្មានទំនិញ | — | | ១៦.០៩៩ | ៩.៩៧៩ | ១៥.៣២៦ | ៦១,៣៣% | ៥,០៤% |

| | | | | | | | |
|-------------------------|-------|------------|-----------|-----------|-----------|---------|---------|
| នាំចេញ | - | | ១០៣.៤១៤ | ៨៤.៩០០ | ៩២.៦៧៣ | ២១,៨១% | ១១,៥៩% |
| មានទំនិញ | - | | ៦៤.០៧០ | ៥០.១៦៨ | ៥៨.៦៥៧ | ២៧,៧១% | ៩,២៣% |
| គ្មានទំនិញ | - | | ៣៩.៣៤៤ | ៣៤.៧៣២ | ៣៤.០១៦ | ១៣,២៨% | ១៥,៦៦% |
| ចំនួននាវាចូលចត | គ្រឿង | ១.៥៥២ | ៤០៣ | ៣៦៩ | ៤១២ | ៩,២១% | -២,១៨% |
| ចំណុះផ្ទុកនាវា | តោន | ១៩.៤១៧.០០០ | ៥.៤៧០.៣៥១ | ៤.៥៨២.០០៤ | ៣.៨៩៨.៤៥៣ | ១៩,៣៩% | ៤០,៣២% |
| នាវាដឹកកុងតឺន័រ | គ្រឿង | | ១៩៣ | ១៧៣ | ១៦៨ | ១១,៥៦% | ១៤,៨៨% |
| ចំណុះនាវាដឹកកុងតឺន័រ | តោន | | ៣.២៥៩.៩៧០ | ២.៧៣៥.៩៦១ | ២.២៥០.៨៣៣ | ១៩,១៥% | ៤៤,៨៣% |
| នាវាដឹកប្រេង&ហ្គាស | គ្រឿង | | ១៤២ | ១៣៨ | ១៥១ | ២,៩០% | -៥,៩៦% |
| ចំណុះនាវាដឹកប្រេង&ហ្គាស | តោន | | ៦៥៨.២៤០ | ៦៥៣.៩៣៩ | ៦៤៦.៩១២ | ០,៦៦% | ១,៧៥% |
| នាវាដឹកទំនិញទូទៅ | គ្រឿង | | ៥៦ | ៥០ | ៩១ | ១២,០០% | -៣៨,៤៦% |
| ចំណុះនាវាដឹកទំនិញទូទៅ | តោន | | ៩៦០.៤០៨ | ៩២២.៦៥៧ | ៨៤៨.៩០០ | ៤,០៩% | ១៣,១៤% |
| នាវាទេសចរណ៍ | គ្រឿង | | ១២ | ៨ | ២ | ៥០,០០% | ៥០០,០០% |
| នាវាទេសចរណ៍ | តោន | | ៥៩១.៧៣៣ | ២៦៩.៤៤៧ | ១៥១.៨០៨ | ១១៩,៦១% | ២៨៩,៧៩% |
| ចំនួនទេសចរ | នាក់ | | ៦.៨៩៤ | ២.១៧៨ | ០ | ២១៦,៥៣% | ១០០,០០% |

បរិមាណទំនិញឆ្លងកាត់ កសស (តោន)

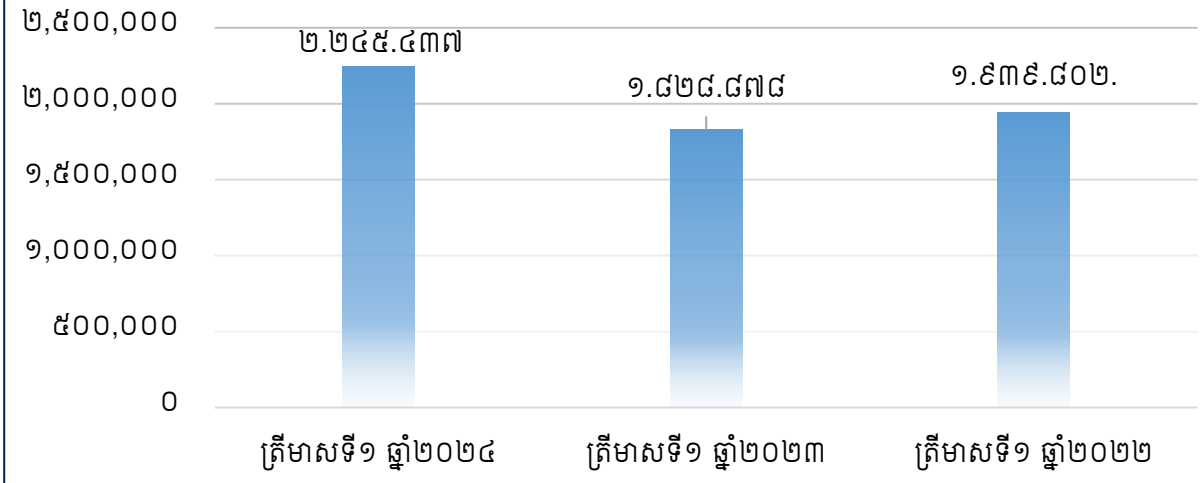

បរិមាណកុងតឺន័រឆ្លងកាត់ កសស

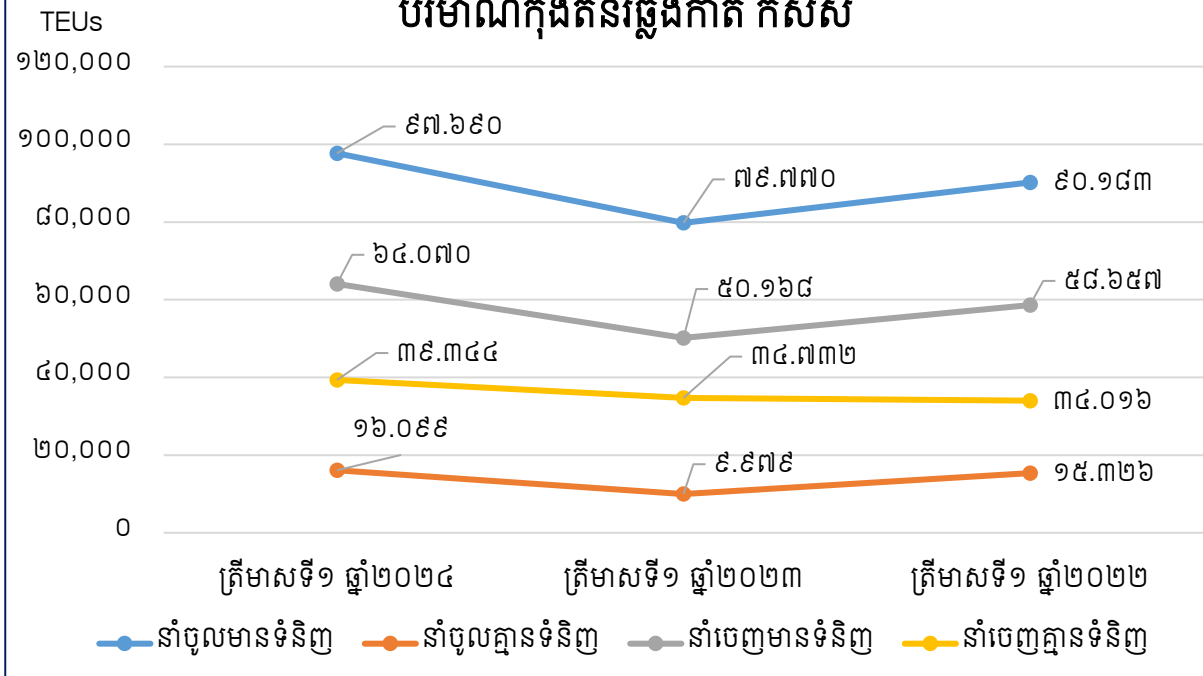

ប្រទេសនាំចេញ និងនាំចូលកុងតឺន័ររបស់ កសស ប្រចាំត្រីមាសទី១ ឆ្នាំ២០២៤

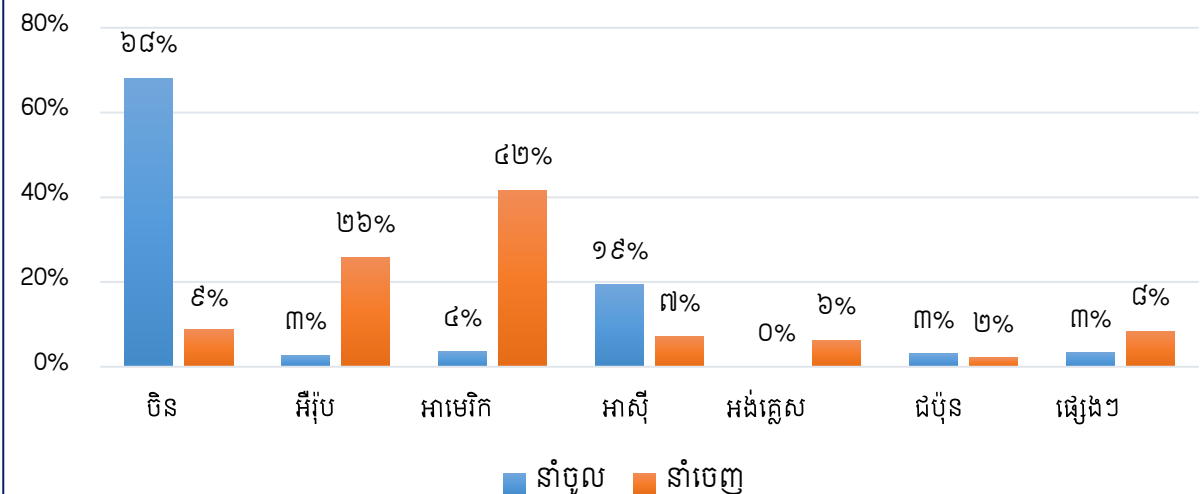

ចំណុះផ្ទុកនាវាចូលចត កសស

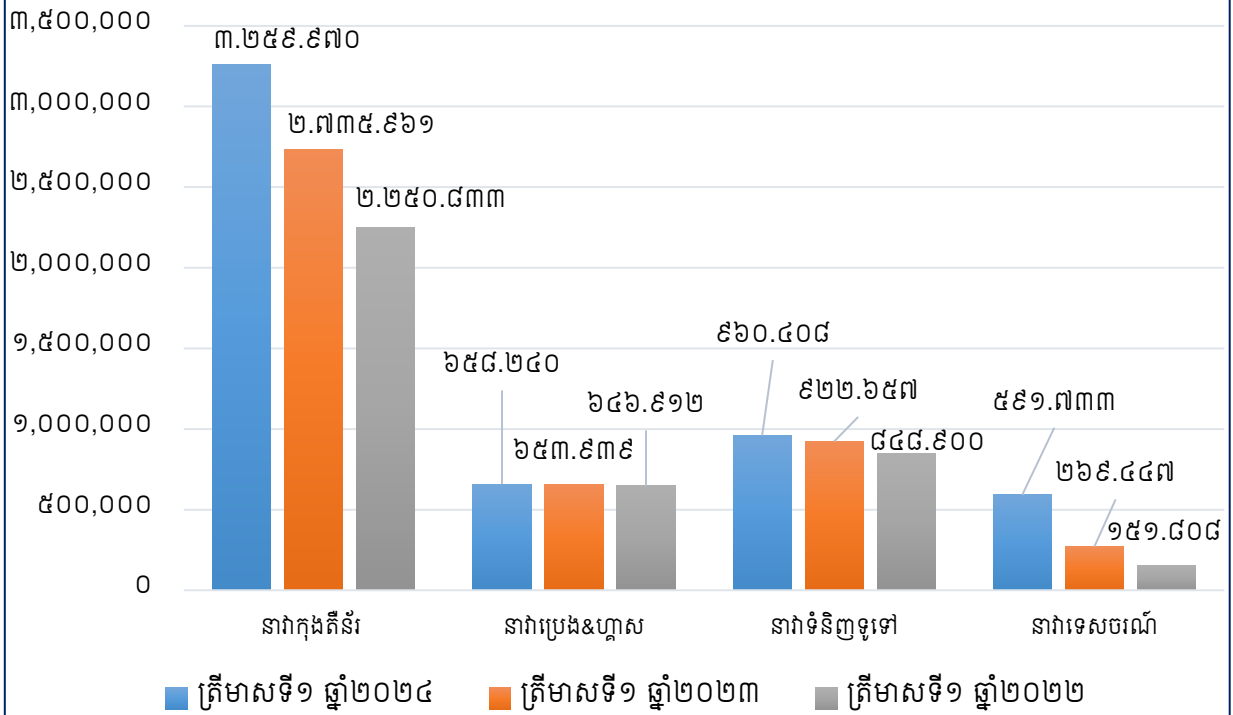

ចំនួននាវាចូលចត កសស

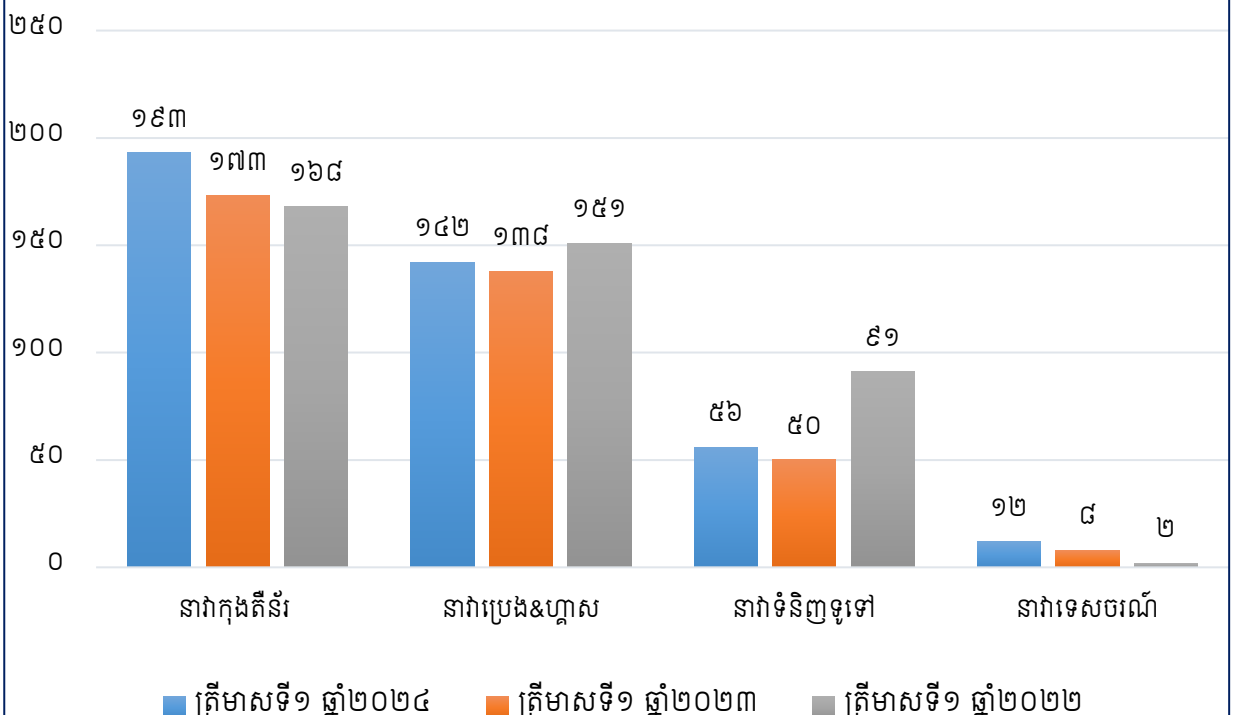

ខ- របាយការណ៍ប្រចាំត្រីមាសទី១ ឆ្នាំ២០២៤

| បរិយាយ | ការិយបរិច្ឆេទបញ្ចប់ត្រីមាសទី១ ឆ្នាំ២០២៤ | | ការិយបរិច្ឆេទបញ្ចប់ត្រីមាសទី១ ឆ្នាំ២០២៣ | | ការិយបរិច្ឆេទបញ្ចប់ត្រីមាសទី១ ឆ្នាំ២០២២ | |
|---|---|----------------------|---|----------------------|---|----------------------|
| | ពាន់រៀល | ភាគរយធៀបនឹងចំណូលសរុប | ពាន់រៀល | ភាគរយធៀបនឹងចំណូលសរុប | ពាន់រៀល | ភាគរយធៀបនឹងចំណូលសរុប |
| ចំណូលលើកដាក់ពីនាវាទៅទីលាន (Stevedoring) | ៤៦.២០៥.២១៨ | ៤៧,៤៦% | ៣៦.៣៨៣.៧៨៩ | ៤៦,៨៧% | ៤១.៩១០.៤៥០ | ៤៦,៣៧% |
| ចំណូលលើកដាក់លើទីលាន (LOLO) | ២៥.៩៥៦.០១៧ | ២៦,៦៦% | ២០.៣៤៧.៦៨២ | ២៦,២១% | ២៥.៦៦១.៦៣១ | ២៨,៣៩% |
| ចំណូលពីសេវាកម្មនាវាចរ | ១៨.៥៦៨.៥៣០ | ១៩,០៧% | ១៦.៧៩០.៥០៦ | ២១,៦៣% | ១៥.៦៦៩.៧៩០ | ១៧,៣៤% |
| ចំណូលស្តុក ឃ្នាំង និងទីលាន | ៤.១២៣.០១៤ | ៤,២៣% | ៣.១៧០.៥០៩ | ៤,០៨% | ៦.០៥០.៤០២ | ៦,៦៩% |
| ចំណូលដឹកជញ្ជូន | ៣១.៥៦៣ | ០,០៣% | ២៩.២៣៦ | ០,០៤% | ៤២.០៤៧ | ០,០៥% |
| ចំណូលនាវាទេសចរណ៍ | ៩៧.៦៨៤ | ០,១០% | ៣៤.៩៦៨ | ០,០៥% | ០ | ០,០០% |
| ចំណូលពីតំបន់សេដ្ឋកិច្ចពិសេស | ៧៧៤.០៨០ | ០,៨០% | ៣៨៣.៤៤២ | ០,៤៩% | ៦៩៥.៣៨៨ | ០,៧៧% |
| ចំណូលជួលទីតាំង | ៦៣៣.៧៤៨ | ០,៦៥% | ៤០៩.៧៧០ | ០,៥៣% | ២៨២.៣៤២ | ០,៣១% |
| ចំណូលផ្សេងៗទៀត | ៩៧៤.៥៦៥ | ១,០០% | ៧៧.៥៤៣ | ០,១០% | ៧១.០០៤ | ០,០៨% |
| ចំណូលសរុប | ៩៧.៣៦៤.៤១៩ | ១០០,០០% | ៧៧.៦២៧.៤៤៥ | ១០០,០០% | ៩០.៣៨៣.០៥៤ | ១០០,០០% |



ផ្នែកទី ៣

របាយការណ៍ហិរញ្ញវត្ថុដែលបានត្រួត
ពិនិត្យឡើងវិញដោយសវនករឯករាជ្យ



យោង: ៦១៨០៣៧៦២/៦៨១៧៤៤៤៧

របាយការណ៍ត្រួតពិនិត្យរបស់សវនករឯករាជ្យ

ជូនចំពោះ: **ភាគទុនិក នៃកំពង់ផែស្វយ័តក្រុងព្រះសីហនុ**

សេចក្តីផ្តើម

យើងខ្ញុំ បានធ្វើការត្រួតពិនិត្យលើព័ត៌មានហិរញ្ញវត្ថុសង្ខេបចន្លោះពេលដែលភ្ជាប់ជាមួយនេះ របស់កំពង់ផែស្វយ័តក្រុងព្រះសីហនុ (ហៅកាត់ថា "ក.ស.ស") ដែលរួមមានរបាយការណ៍ស្ថានភាពហិរញ្ញវត្ថុសង្ខេបចន្លោះពេលនាថ្ងៃទី៣១ ខែមីនា ឆ្នាំ២០២៤ របាយការណ៍លទ្ធផលពេញលេញសង្ខេបចន្លោះពេល និងរបាយការណ៍បម្រែបម្រួលមូលធន ព្រមទាំងរបាយការណ៍លំហូរសាច់ប្រាក់ សម្រាប់ការិយបរិច្ឆេទបីខែបញ្ចប់ថ្ងៃទី៣១ ខែមីនា ឆ្នាំ២០២៤ និងព័ត៌មានគោលនយោបាយគណនេយ្យសារវន្ត និងកំណត់សម្គាល់ពន្យល់ផ្សេងៗ។ គណៈគ្រប់គ្រងទទួលខុសត្រូវក្នុងការរៀបចំ និងបង្ហាញព័ត៌មានហិរញ្ញវត្ថុសង្ខេបចន្លោះពេលដោយអនុលោមទៅតាមស្តង់ដារគណនេយ្យអន្តរជាតិ នៃកម្ពុជា លេខ៣៤ ស្តីពី "របាយការណ៍ហិរញ្ញវត្ថុចន្លោះពេល"។ ការទទួលខុសត្រូវរបស់យើងខ្ញុំ គឺបញ្ជាក់សេចក្តីសន្និដ្ឋានចំពោះព័ត៌មានហិរញ្ញវត្ថុសង្ខេបចន្លោះពេល ដោយផ្អែកទៅតាមការត្រួតពិនិត្យរបស់យើងខ្ញុំ។

វិសាលភាពនៃការត្រួតពិនិត្យ

យើងខ្ញុំ បានធ្វើការត្រួតពិនិត្យដោយអនុលោមទៅតាមស្តង់ដារអន្តរជាតិ នៃកម្ពុជា ស្តីពីការងារត្រួតពិនិត្យលេខ ២៤១០ "ការត្រួតពិនិត្យលើព័ត៌មានហិរញ្ញវត្ថុសង្ខេបចន្លោះពេលដោយសវនករឯករាជ្យរបស់អង្គភាព"។ ការត្រួតពិនិត្យលើព័ត៌មានហិរញ្ញវត្ថុសង្ខេបចន្លោះពេលរួមមាន ការសាកសួរដែលជាចម្បងទៅបុគ្គលទទួលខុសត្រូវលើបញ្ហាហិរញ្ញវត្ថុ និងគណនេយ្យ និងការអនុវត្តនីតិវិធីបែបវិភាគ និងការត្រួតពិនិត្យផ្សេងទៀត។ ការត្រួតពិនិត្យ មានវិសាលភាពតិចជាង ការធ្វើសវនកម្មដែលអនុលោមតាមស្តង់ដារអន្តរជាតិស្តីពីសវនកម្មនៃកម្ពុជា។ ជាលទ្ធផល ការត្រួតពិនិត្យនេះមិនអាចឲ្យយើងខ្ញុំទទួលបានការធានាអះអាងថា យើងខ្ញុំនឹងដឹងរាល់បញ្ហាសំខាន់ៗទាំងឡាយដែលនឹងអាចត្រូវបានរកឃើញដូចនៅក្នុងការងារសវនកម្មនោះទេ។ ហេតុដូច្នោះហើយ យើងខ្ញុំមិនបញ្ជាក់មតិយោបល់សវនកម្មនោះទេ។

សេចក្តីសន្និដ្ឋាន

ដោយផ្អែកលើការត្រួតពិនិត្យរបស់យើងខ្ញុំ ពុំមានអ្វីដែលជាការចាប់អារម្មណ៍របស់យើងខ្ញុំ ដែលបណ្តាលឲ្យយើងខ្ញុំជឿជាក់ថាព័ត៌មានហិរញ្ញវត្ថុសង្ខេបចន្លោះពេលដែលភ្ជាប់មកជាមួយនេះ នាថ្ងៃទី៣១ ខែមីនា ឆ្នាំ២០២៤ និងសម្រាប់ការិយបរិច្ឆេទបីខែបញ្ចប់ មិនត្រូវបានរៀបចំឡើង (គ្រប់ទិដ្ឋភាពជាសារវន្តទាំងអស់) ដោយអនុលោមទៅតាមស្តង់ដារគណនេយ្យអន្តរជាតិ នៃកម្ពុជា លេខ៣៤ ស្តីពី របាយការណ៍ហិរញ្ញវត្ថុចន្លោះពេល នោះទេ។



ឡាន ស៊ីនរតនា
ដៃគូសវនករ

អ៊ិនស៊ូ អ៊ែន យ៉ាង (ខេមបូឌា)
ក្រុមហ៊ុនគណនេយ្យករជំនាញ
សវនករប្រតិប្រតិ

រាជធានីភ្នំពេញ ព្រះរាជាណាចក្រកម្ពុជា
ថ្ងៃទី១៦ ខែឧសភា ឆ្នាំ២០២៤

កំណត់ផែស្រយីតក្រុងព្រះសីហនុ

របាយការណ៍ស្ថានភាពហិរញ្ញវត្ថុសង្ខេបបណ្តោះអាសន្ន

នាថ្ងៃទី៣១ ខែមីនា ឆ្នាំ២០២៤

| | កំណត់ សម្គាល់ | ថ្ងៃទី៣១ ខែមីនា ឆ្នាំ២០២៤ មិនបានធ្វើសវនកម្ម ពាន់រៀល | ថ្ងៃទី៣១ ខែធ្នូ ឆ្នាំ២០២៣ បានធ្វើសវនកម្ម ពាន់រៀល |
|---|------------------|---|--|
| ទ្រព្យសកម្ម | | | |
| ទ្រព្យសកម្មរយៈពេលវែង | | | |
| ទ្រព្យ និងបរិក្ខារ | ៦ | ១.០៨៨.៤៨៨.២៤៩ | ១.០៩៣.៤៤៦.៣២២ |
| ទ្រព្យវិនិយោគ | ៧ | ២៥៧.៥៥៩.០៦៩ | ២៤៥.២៧៤.៤៩៧ |
| ទ្រព្យសកម្មអរូបី | ៨ | ២.៥៤២.៧១១ | ២.៨៣៧.៩៨៧ |
| | | ១.៩៨៨.៥៩០.០២៩ | ១.៩៧៦.៥៥៨.៨០៦ |
| ទ្រព្យសកម្មរយៈពេលខ្លី | | | |
| សន្និធិ | ៩ | ៣៦.៧៧៣.៩១១ | ៣៤.៤៦៤.៣៣១ |
| គណនីអតិថិជន និងគណនីត្រូវទទួលផ្សេងៗ | ១០ | ១១៧.០១៤.៦៤១ | ៤៨.០៧៣.១១៧ |
| ប្រាក់បញ្ញើនៅធនាគាររយៈពេលខ្លី | | ១៥៣.៤០០.៦៧៦ | ១៥៩.៣៨៦.៨៧២ |
| សាច់ប្រាក់ និងសាច់ប្រាក់សមមូល | | ១៤.២៩០.៧៧៥ | ១៩.៣៤១.៨១៤ |
| | | ៣២១.៤៨០.០០៣ | ២៦១.២៦៦.១៣៤ |
| | | ១.៦៧០.០៧០.០៣២ | ១.៦០៧.៨២៤.៩៤០ |
| ទ្រព្យសកម្មសរុប | | | |
| មូលធន និងបំណុល | | | |
| មូលធន | | | |
| ដើមទុនបានបោះផ្សាយ | ១២ | ៤៥០.៣០២.៨២៨ | ៤៥០.៣០២.៨២៨ |
| បុព្វលាភភាគហ៊ុន | ១២ | ៦៧.៧១៥.២៣៥ | ៦៧.៧១៥.២៣៥ |
| ទុនបម្រុងផ្សេងៗ | ១៣ | ៤៩.៥០៦.០៩៤ | ៤៩.៥០៦.០៩៤ |
| ប្រាក់ចំណេញរក្សាទុក | | ៤៣៧.៨១៦.៤៩៦ | ៤០៤.៥២០.៧១៩ |
| | | ១.០០៥.៣៤០.៦៥៣ | ៩៧២.០៤៤.៨៧៦ |
| បំណុល | | | |
| បំណុលរយៈពេលវែង | | | |
| ឥណទាន និងប្រាក់កម្ចី | ១៤ | ៣៦៨.៣៧៦.២៧០ | ៣២៨.០៥៩.៦១០ |
| ប្រាក់តម្កល់ពីភតិកៈត្រូវបង្វិលសង | | ១.០១០.២៥០ | ១.០២១.២៥០ |
| កាតព្វកិច្ចអត្ថប្រយោជន៍ប្រាក់សោធននិវត្តន៍ | ១៥ | ៧៣.៣៥៩.២៨៥ | ៧២.៨២២.១៦១ |
| កាតព្វកិច្ចលើប្រាក់បំណាច់អតីតភាពការងារ | | ១.១៣៧.៤៧៤ | ១.១០៧.៦៩៣ |
| ចំណូលពន្យារ | | ១៦.៦៧៦.១៩៧ | ១៤.៣៤៦.៩២៩ |
| សម្បទានពីរាជរដ្ឋាភិបាល | ១៦ | ៤៦.៣០៧.៩៧២ | ៤៧.១១១.៧០៤ |
| បំណុលពន្ធពន្យារ | | ៣២.០៧៩.៣៤០ | ៣១.៩២៥.១៧០ |
| | | ៥៣៨.៥៤៦.៧៨៨ | ៤៩៦.៣៩៤.៥១៧ |

កំណត់ផែស្រយីត្រូវបានប្រកាសសីហនុ

របាយការណ៍ស្ថានភាពហិរញ្ញវត្ថុសង្ខេបបណ្តោះអាសន្ន (ត្រីមាសទី១)

នាថ្ងៃទី៣១ ខែមីនា ឆ្នាំ២០២៤

| | កំណត់ សម្គាល់ | ថ្ងៃទី៣១ ខែមីនា ឆ្នាំ២០២៤ | ថ្ងៃទី៣១ ខែធ្នូ ឆ្នាំ២០២៣ |
|---|------------------|------------------------------|---------------------------|
| | | មិនបានធ្វើសវនកម្ម ពាន់រៀល | បានធ្វើសវនកម្ម ពាន់រៀល |
| បំណុលរយៈពេលខ្លី | | | |
| គណនីអ្នកផ្គត់ផ្គង់ និងគណនីត្រូវទូទាត់ផ្សេងៗ | | ៥០.៩៦២.៦៨៧ | ៣៦.៩៤៣.១០១ |
| ឥណទាន និងប្រាក់កម្ចី | ១៤ | ៥២.៩៧៣.៥៥០ | ៥៩.០៣៥.២២៥ |
| កាតព្វកិច្ចអត្ថប្រយោជន៍ប្រាក់សោធននិវត្តន៍ | ១៥ | ៥.០៩២.១៨៤ | ៥.០៦៨.៧៦៤ |
| កាតព្វកិច្ចលើប្រាក់បំណាច់អតីតភាពការងារ | | ១.០៥០.២៦១ | ១២៧.៤៨៩ |
| ចំណូលពន្យារ | | ២៥៩.៤៣២ | ១៧០.៣៤៥ |
| សម្បទានពីរាជរដ្ឋាភិបាល | ១៦ | ៣.២១៤.៩៣០ | ៣.២១៤.៩៣០ |
| បំណុលពន្ធលើប្រាក់ចំណូល | | ១២.២២៩.៥៤៧ | ២៩.៨២៥.៦៩៣ |
| | | ១២៥.៧៨២.៥៩១ | ១៣៤.៣៨៥.៥៤៧ |
| បំណុលសរុប | | ៦៦៤.៧២៩.៣៧៩ | ៦៣០.៧៨០.០៦៤ |
| មូលធន និងបំណុលសរុប | | ១.៦៧០.០៧០.០៣២ | ១.៦០២.៨២៤.៩៤០ |

កំណត់សម្គាល់ដែលបានភ្ជាប់មកជាមួយលេខ ១ ដល់លេខ ២៦ ជាផ្នែកមួយនៃព័ត៌មានហិរញ្ញវត្ថុសង្ខេបបណ្តោះអាសន្ននេះ។

កំណត់ផែស្រុយត្រូវបានស្រាវជ្រាវ

របាយការណ៍លទ្ធផលពេញលេញសង្ខេបបណ្តោះអាសន្ន

សម្រាប់ការិយបរិច្ឆេទបីខែបញ្ចប់ថ្ងៃទី៣១ ខែមីនា ឆ្នាំ២០២៤

| | កំណត់ សម្គាល់ | ការិយបរិច្ឆេទបីខែបញ្ចប់ | |
|--|------------------|------------------------------|------------------------------|
| | | ថ្ងៃទី៣១ ខែមីនា ឆ្នាំ២០២៤ | ថ្ងៃទី៣១ ខែមីនា ឆ្នាំ២០២៣ |
| | | មិនបានធ្វើសវនកម្ម ពាន់រៀល | មិនបានធ្វើសវនកម្ម ពាន់រៀល |
| ចំណូល | | | |
| ចំណូលពីកិច្ចសន្យាជាមួយអតិថិជន | ១៧ | ៩៥.៧៨៦.៦០៧ | ៧៧.២៤៤.០០៣ |
| ចំណូលពីការជួល | ៧ | ៧៧៤.០៨០ | ៣៨៣.៤៤២ |
| សម្បទានពីរាជរដ្ឋាភិបាល | ១៦ | ៨០៣.៧៣២ | - |
| | | ៩៧.៣៦៤.៤១៩ | ៧៧.៦២៧.៤៤៥ |
| ចំណាយ | | | |
| ចំណេញផ្សេងៗ - សុទ្ធ | | ៥២.៥៤០ | ៨២.៩៨៨.៥៤៥ |
| ប្រាក់បៀវត្សរ៍ ប្រាក់ឈ្នួល និងចំណាយពាក់ព័ន្ធ | ១៨ | (៣០.១០២.៩៥៤) | (២៤.៦៧៩.៦៩១) |
| សម្ភារៈផ្គត់ផ្គង់ការប្រើប្រាស់ | ១៩ | (២៦.៨៦៨.៥៧៥) | (២៨.៥៧៨.២០៩) |
| ចំណាយរំលស់ទ្រព្យសកម្មរូបិយ និងអរូបិយ | ២០ | (១២.៦២១.៣៥៧) | (១១.៥៦៨.៣៤៦) |
| ការជួសជុល និងថែទាំ | | (៥៨៤.៦៧២) | (៤៥៤.៤៤២) |
| ចំណាយផ្សេងៗ | | (៩.៨៩៤.៨០៥) | (១២.២៨១.៣៧២) |
| | | (៨០.០១៩.៨២៣) | ៥៤.៥១២.៤៨៥ |
| ចំណេញប្រតិបត្តិការ | | ១៧.៣៤៤.៥៩៦ | ២៣.០៧៥.៩៦០ |
| ចំណូលហិរញ្ញវត្ថុ - សុទ្ធ | ២១ | ២០.៣២៦.៧៦១ | ១.៣៦១.២៩០ |
| ចំណេញមុនគិតពន្ធលើប្រាក់ចំណូល | | ៣៧.៦៧១.៣៥៧ | ២៤.៤៣៧.២៥០ |
| ចំណាយពន្ធលើប្រាក់ចំណូល | ២២ | (៤.៣៧៥.៥៨០) | (១៨.៤៣៧.៦៩៦) |
| ប្រាក់ចំណេញក្នុងគ្រា | | ៣៣.២៩៥.៧៧៧ | ៦.០០០.៥៥៤ |
| ប្រាក់ចំណេញក្នុងគ្រារបស់ភាគហ៊ុនិក | | ៣៣.២៩៥.៧៧៧ | ៦.០០០.៥៥៤ |
| ប្រាក់ចំណេញពេញលេញសរុបក្នុងគ្រា (ក្រោយគិតពន្ធ) | | ៣៣.២៩៥.៧៧៧ | ៦.០០០.៥៥៤ |
| ចំណេញក្នុងមួយភាគហ៊ុនរបស់ភាគហ៊ុនិកនៃ ក.ស.ស ក្នុងការិយបរិច្ឆេទនេះមានដូចខាងក្រោម៖ | | | |
| ចំណេញមូលដ្ឋានក្នុងមួយភាគហ៊ុន (រៀល) | ២៣ | ៣៨៨,១៩ | ៧៦៩,២២ |

កំណត់សម្គាល់ដែលបានភ្ជាប់មកជាមួយពីលេខ ១ ដល់លេខ ២៦ ជាផ្នែកមួយនៃព័ត៌មានហិរញ្ញវត្ថុសង្ខេបបណ្តោះអាសន្ននេះ។

កំណត់ផែស្រ្តីយកក្រុងព្រះសីហនុ

របាយការណ៍បម្រែបម្រួលមូលធនសង្ខេបចន្លោះពេល
សម្រាប់ការិយបរិច្ឆេទបីខែបញ្ចប់ថ្ងៃទី៣១ ខែមីនា ឆ្នាំ២០២៤

| កំណត់ សម្គាល់ | ដើមទុនបានបោះផ្សាយ | បុព្វលាភភាគហ៊ុន | ទុនបម្រុងផ្សេងៗ | ប្រាក់ចំណេញរក្សាទុក | សរុប |
|--|--------------------------|--------------------------|--------------------------|---------------------|----------------------|
| | (កំណត់សម្គាល់ លេខ ១២) | (កំណត់សម្គាល់ លេខ ១២) | (កំណត់សម្គាល់ លេខ ១៣) | | |
| | ពាន់រៀល | ពាន់រៀល | ពាន់រៀល | ពាន់រៀល | ពាន់រៀល |
| នាថ្ងៃទី១ ខែមករា ឆ្នាំ២០២៤ (បានធ្វើសវនកម្ម) | ៤៥០.៣០២.៨២៨ | ៦៧.៧១៥.២៣៥ | ៤៩.៥០៦.០៩៤ | ៤០៤.៥២០.៧១៩ | ៩៧២.០៤៤.៨៧៦ |
| ប្រាក់ចំណេញក្នុងគ្រា | - | - | - | ៣៣.២៩៥.៧៧៧ | ៣៣.២៩៥.៧៧៧ |
| នាថ្ងៃទី៣១ ខែមីនា ឆ្នាំ២០២៤ (មិនបានធ្វើសវនកម្ម) | ៤៥០.៣០២.៨២៨ | ៦៧.៧១៥.២៣៥ | ៤៩.៥០៦.០៩៤ | ៤៣៧.៨១៦.៤៩៦ | ១.០០៥.៣៤០.៦៥៣ |
| នាថ្ងៃទី១ ខែមករា ឆ្នាំ២០២៣ (បានធ្វើសវនកម្ម) | ៤៥០.៣០២.៨២៨ | ៦៧.៧១៥.២៣៥ | ៤១.០៩០.៥៧២ | ៣០៤.៦៩២.៣១១ | ៨៦៣.៨០០.៩៤៦ |
| ប្រាក់ចំណេញក្នុងគ្រា | - | - | - | ៦៥.៩៧៧.៥២៤ | ៦៥.៩៧៧.៥២៤ |
| នាថ្ងៃទី៣១ ខែមីនា ឆ្នាំ២០២៣ (មិនបានធ្វើសវនកម្ម) | ៤៥០.៣០២.៨២៨ | ៦៧.៧១៥.២៣៥ | ៤១.០៩០.៥៧២ | ៣៧០.៦៦៩.៨៣៥ | ៩២៩.៧៧៨.៤៧០ |

កំណត់សម្គាល់ដែលបានភ្ជាប់មកជាមួយពិលេខ ១ ដល់លេខ ២៦ ជាផ្នែកមួយនៃព័ត៌មានហិរញ្ញវត្ថុសង្ខេបចន្លោះពេលនេះ។

កំណត់ផែស្វយ័តក្រុមព្រះសីហនុ

របាយការណ៍លំហូរសាច់ប្រាក់សង្ខេបបណ្តោះអាសន្ន

សម្រាប់ការិយបរិច្ឆេទបីខែបញ្ចប់ថ្ងៃទី៣១ ខែមីនា ឆ្នាំ២០២៤

| | កំណត់ សម្គាល់ | ការិយបរិច្ឆេទបីខែបញ្ចប់ | |
|---|------------------|------------------------------|------------------------------|
| | | ថ្ងៃទី៣១ ខែមីនា ឆ្នាំ២០២៤ | ថ្ងៃទី៣១ ខែមីនា ឆ្នាំ២០២៣ |
| | | មិនបានធ្វើសវនកម្ម ពាន់រៀល | មិនបានធ្វើសវនកម្ម ពាន់រៀល |
| សកម្មភាពប្រតិបត្តិការ | | | |
| ចំណេញមុនគិតពន្ធលើប្រាក់ចំណូល | | ៣៧.៦៧១.៣៥៧ | ៨៤.៤១៥.២២០ |
| និយ័តកម្មលើ៖ | | | |
| ចំណូលហិរញ្ញវត្ថុ - សុទ្ធ | ២១ | (២០.៣២៦.៧៦១) | (១.៣៦១.២៩០) |
| រំលស់ទ្រព្យសកម្មរូបិយ និងអរូបិយ | ២០ | ១២.៦២១.៣៥៧ | ១១.៥៦៨.៣៤៦ |
| ចំណេញពីការលក់ទ្រព្យសកម្មចាត់ថ្នាក់ជា ទ្រព្យសម្រាប់លក់ | ១១ | - | (៨៤.៨១៥.៩៩៧) |
| កាតព្វកិច្ចលើប្រាក់បំណាច់អតីតភាពការងារ | | ៩៥២.៥៥៣ | ៧៣៦.៤២០ |
| កាតព្វកិច្ចអត្ថប្រយោជន៍ប្រាក់សោធននិវត្តន៍ | ១៥ | ១.៦៦៨.៩៧៦ | ១.៦៥១.៧៨៣ |
| ចំណូលសម្បទានពីរាជរដ្ឋាភិបាល | ១៦ | (៨០៣.៧៣២) | - |
| សំវិធានធនលើការខាតឥណទានរំពឹងទុកលើ ប្រាក់បញ្ញើនៅធនាគារមានរយៈពេលខ្លី | | ១.០២៧.០១៤ | ៩.៦៩៧ |
| ការកាត់ត្រាបញ្ជាសម្រាប់អ៊ុយកែរមិនលើ គណនីអតិថិជន | | (៦៤.៧៥៣) | (១៤៥.៤៦៩) |
| បម្រែបម្រួលដើមទុនបង្វិល៖ | | | |
| សន្និធិ | | (២.៣០៩.៥៨០) | (១៥.០៦០) |
| គណនីអតិថិជន និងគណនីត្រូវទទួលផ្សេងៗ | | (៦៨.៧៣២.៨៤០) | (២៧៤.៦៤៣) |
| គណនីអ្នកផ្គត់ផ្គង់ និងគណនីត្រូវទូទាត់ផ្សេងៗ | | ១២.០៨២.៣៣០ | ៩.០៦០.៩៥៨ |
| ចំណូលពន្យារ | | ២.៤១៨.៣៥៥ | ៩៥.៧២១ |
| | | (២៣.៧៩៥.៧២៤) | ២០.៩២៥.៦៦៦ |
| ពន្ធលើប្រាក់ចំណូលបានបង់ | | (២១.៨១៧.៥៥៦) | (៩.០៦៣.៧៨២) |
| សាច់ប្រាក់សុទ្ធ (ប្រើប្រាស់ក្នុង) / បានពីសកម្មភាពប្រតិបត្តិការ | | (៤៥.៦១៣.២៨០) | ១១.៨៦១.៩០៤ |
| សកម្មភាពវិនិយោគ | | | |
| ការទិញទ្រព្យ និងបរិក្ខារ | ៦ | (៦.២០៩.៤៧៧) | (២៦.១១៣.៧៨៤) |
| ការទិញទ្រព្យវិនិយោគ | ៧ | (១២.៤៩៨.១៤៦) | (១.២០៧.៤៨០) |
| ការដកប្រាក់បញ្ញើរយៈពេលខ្លីនៅធនាគារ | | ៤.០៤២.០០០ | - |
| ការដាក់ប្រាក់បញ្ញើរយៈពេលខ្លីនៅធនាគារ | | (២.០២៩.០០១) | (៧១.៥១៥.២២៧) |
| ការប្រាក់បានទទួល | | ៣.៤៥១.៤០៥ | ២៩.៧៤៦ |
| ប្រាក់ទទួលបានពីការលក់ទ្រព្យសកម្មចាត់ថ្នាក់ជាទ្រព្យ សម្រាប់លក់ | | - | ៩៨.៧៩៧.៧៦៧ |
| សាច់ប្រាក់សុទ្ធប្រើប្រាស់ក្នុងសកម្មភាពវិនិយោគ | | (១៣.២៤៣.២១៩) | (៨.៩៧៨) |

កំណត់ផែស្វយ័តក្រុមព្រះសីហនុ

របាយការណ៍លំហូរសាច់ប្រាក់សង្ខេបបណ្តោះអាសន្ន (តពីទំព័រមុន)

សម្រាប់ការិយបរិច្ឆេទបីខែបញ្ចប់ថ្ងៃទី៣១ ខែមីនា ឆ្នាំ២០២៤

| | ការិយបរិច្ឆេទបីខែបញ្ចប់ | |
|--|------------------------------|------------------------------|
| | សម្គាល់ | |
| | ថ្ងៃទី៣១ ខែមីនា ឆ្នាំ២០២៤ | ថ្ងៃទី៣១ ខែមីនា ឆ្នាំ២០២៣ |
| | មិនបានធ្វើសវនកម្ម ពាន់រៀល | មិនបានធ្វើសវនកម្ម ពាន់រៀល |
| សកម្មភាពហិរញ្ញប្បទាន | | |
| ការសងប្រាក់កម្ចី | (៩.៦៤២.០៣៨) | (១០.១០០.៦១៣) |
| ការសងឥណទានវិបារូបន៍ | (២៤.៥១០.០០០) | - |
| ការប្រាក់បានបង់នៃប្រាក់កម្ចី | (២.៧៣៤.៩៩២) | (៣.១៩៨.៤៩០) |
| ការប្រាក់បានបង់នៃឥណទានវិបារូបន៍ | (២៨៩.៤៥១) | - |
| សាច់ប្រាក់ពីប្រាក់កម្ចី | ៧០.១៩៣.៩៣៥ | ៨.០៩៩ |
| សាច់ប្រាក់ពីឥណទានវិបារូបន៍ | ២០.៧៨៨.០០៦ | - |
| | ៥៣.៨០៥.៤៦០ | (១៣.២៩១.០០៤) |
| សាច់ប្រាក់សុទ្ធបានពី / (ប្រើប្រាស់ក្នុង) សកម្មភាពហិរញ្ញប្បទាន | | |
| គំហុកសាច់ប្រាក់ និងសាច់ប្រាក់សមមូលសុទ្ធ | (៥.០៥១.០៣៩) | (១.៤៣៨.០៧៨) |
| សាច់ប្រាក់ និងសាច់ប្រាក់សមមូលដើមគ្រា | ១៩.៣៤១.៨១៤ | ២៣.៥៨៦.៣៦៨ |
| | ១៤.២៩០.៧៧៥ | ២២.១៤៨.២៩០ |

កំណត់សម្គាល់ដែលបានភ្ជាប់មកជាមួយពិលេខ ១ ដល់លេខ ២៦ ជាផ្នែកមួយនៃព័ត៌មានហិរញ្ញវត្ថុសង្ខេបបណ្តោះអាសន្ននេះ។

កំណត់សម្គាល់ផែនការស្រុកព្រះសីហនុ

កំណត់សម្គាល់លើព័ត៌មានហិរញ្ញវត្ថុសង្ខេបបណ្តោះអាសន្ន

សម្រាប់ការិយបរិច្ឆេទបីខែបញ្ចប់ថ្ងៃទី៣១ ខែមីនា ឆ្នាំ២០២៤

១. ព័ត៌មានទូទៅ

កំណត់សម្គាល់ផែនការស្រុកព្រះសីហនុ (ហៅកាត់ថា "ក.ស.ស") គឺជាគ្រឹះស្ថានស្វ័យ័តសាធារណៈ ដែលស្ថិតក្រោមការគ្រប់គ្រងផ្នែកបច្ចេកទេសរបស់ក្រសួងសាធារណការ និងដឹកជញ្ជូន ("MoPWT") និងស្ថិតក្រោមការត្រួតពិនិត្យលើផ្នែកហិរញ្ញវត្ថុរបស់ក្រសួងសេដ្ឋកិច្ច និងហិរញ្ញវត្ថុ ("កសហវ") ដែលមានការិយាល័យកណ្តាលរបស់ខ្លួននៅក្នុងខេត្តព្រះសីហនុ ព្រះរាជាណាចក្រកម្ពុជា។

ក.ស.ស គឺជានីតិបុគ្គលដែលមានលក្ខណៈស្វ័យ័តទាំងផ្នែករដ្ឋបាល និងហិរញ្ញវត្ថុ និងត្រូវបានបង្កើតឡើងដោយអនុលោមទៅតាមអនុក្រឹត្យលេខ៥០ អនក្រ.បក ចុះថ្ងៃទី១៧ ខែកក្កដា ឆ្នាំ១៩៩៨ ដែលបានផ្តល់ស្ថានភាពទូទៅឲ្យ ក.ស.ស ជាស្ថាប័នស្វ័យ័តសាធារណៈ។

ក.ស.ស បានចុះបញ្ជីជាសហគ្រាសសាធារណៈគ្រប់គ្រងដោយរដ្ឋ នៅក្រសួងពាណិជ្ជកម្ម និងទទួលបានវិញ្ញាបនបត្រចុះបញ្ជីលេខ Co.៤៧៨៤ET/២០១៧ ចុះថ្ងៃទី២១ ខែកុម្ភៈ ឆ្នាំ២០១៧។ ភាគហ៊ុនប្រភេទ "គ" របស់ ក.ស.ស ត្រូវបានចុះបញ្ជីនៅផ្សារមូលបត្រកម្ពុជា (ហៅកាត់ថា "ផមក") នៅថ្ងៃទី៨ ខែមិថុនា ឆ្នាំ២០១៧។

បច្ចុប្បន្ន ក.ស.ស គឺជាកំណត់សម្រាប់សមុទ្រអន្តរជាតិ និងជាកំណត់សម្រាប់ពាណិជ្ជកម្មតែមួយគត់នៅក្នុងព្រះរាជាណាចក្រកម្ពុជា។ អនុលោមទៅតាមអនុក្រឹត្យស្តីពី បេសកកម្មរបស់ ក.ស.ស គឺផ្តល់សេវាកំណត់សម្រាប់ និងសកម្មភាពផ្សេងៗដែលពាក់ព័ន្ធនឹងសេវាកំណត់សម្រាប់ដូចខាងក្រោម៖

- កណ្តាលកិច្ចនាំនាវាចេញ - ចូល និងផ្តល់ភស្តុភារដល់នាវា ធ្វើបែបបទនាវា ចេញ ចូល
- លើកដាក់ ផ្ទេរចេញ និងដឹកជញ្ជូនទំនិញ
- រក្សា ស្តុកទំនិញ ឃ្នាំង - ទីលាន
- ការងារអភិវឌ្ឍន៍ ស្តារ និងពង្រីកហេដ្ឋារចនាសម្ព័ន្ធរបស់ ក.ស.ស ដែលមានស្រាប់
- ទទួលខុសត្រូវ លើសុខុមាលភាព សុវត្ថិភាព និងសណ្តាប់ធ្នាប់ក្នុងតំបន់គ្រប់គ្រង និង
- ប្តេជ្ញាធ្វើការគ្រប់គ្រង និងចាត់ចែងសកម្មភាពប្រតិបត្តិការឲ្យមានប្រសិទ្ធភាព និងមានការរីកចម្រើន។

ក្នុងនាមជាស្ថាប័នស្វ័យ័តសាធារណៈ ក.ស.ស ទទួលបានអំណាច និងកាតព្វកិច្ចទាំងឡាយពីរាជរដ្ឋាភិបាលកម្ពុជា ដើម្បីបំពេញបេសកកម្មស្របតាមកម្មវត្ថុទាំងនេះ។

ការិយាល័យចុះបញ្ជីរបស់ ក.ស.ស មានអាសយដ្ឋាននៅតិរៈវិថី សម្តេចអគ្គមហាសេនាបតីតេជោ ហ៊ុន សែន សង្កាត់លេខ៣ ក្រុងព្រះសីហនុ ខេត្តព្រះសីហនុ នៃព្រះរាជាណាចក្រកម្ពុជា។

ក្រុមប្រឹក្សាភិបាលបានអនុម័តឲ្យចេញផ្សាយព័ត៌មានហិរញ្ញវត្ថុសង្ខេបបណ្តោះអាសន្ន នៅថ្ងៃទី១៦ ខែឧសភា ឆ្នាំ២០២៤។

កំណត់សម្គាល់ផែនការស្របច្រកសីហនុ

កំណត់សម្គាល់លើព័ត៌មានហិរញ្ញវត្ថុសង្ខេបចន្លោះពេល (តពីទំព័រមុន)

សម្រាប់ការិយបរិច្ឆេទបីខែបញ្ចប់ថ្ងៃទី៣១ ខែមីនា ឆ្នាំ២០២៤

៣. ការវិនិច្ឆ័យ ការប៉ាន់ស្មាន និងការសន្មតរបស់គណៈគ្រប់គ្រង

ការរៀបចំព័ត៌មានហិរញ្ញវត្ថុសង្ខេបចន្លោះពេល តម្រូវឲ្យគណៈគ្រប់គ្រងធ្វើការវិនិច្ឆ័យ ការប៉ាន់ស្មាន និងការសន្មតដែលមានផលប៉ះពាល់ដល់ការអនុវត្តគោលការណ៍គណនេយ្យ និងចំនួនដែលបាន រាយការណ៍របស់ទ្រព្យសកម្ម បំណុល ចំណូល និងចំណាយ។ លទ្ធផលជាក់ស្តែងអាចនឹងខុសពី ការប៉ាន់ស្មានទាំងនេះ។

ក្នុងការរៀបចំព័ត៌មានហិរញ្ញវត្ថុសង្ខេបចន្លោះពេល ការវិនិច្ឆ័យសំខាន់ដែលគណៈគ្រប់គ្រងបានធ្វើ ឡើងក្នុងការអនុវត្តគោលការណ៍គណនេយ្យរបស់ ក.ស.ស និងប្រភពសំខាន់ៗនៃភាពមិនប្រាកដ ប្រជានៃការប៉ាន់ស្មាន គឺដូចគ្នាទៅនឹងការវិនិច្ឆ័យដែលបានអនុវត្តនៅក្នុងរបាយការណ៍ហិរញ្ញវត្ថុ ដែលបានធ្វើសវនកម្មសម្រាប់ការិយបរិច្ឆេទបញ្ចប់ថ្ងៃទី៣១ ខែធ្នូ ឆ្នាំ២០២៣។

៤. ការគ្រប់គ្រងហានិភ័យហិរញ្ញវត្ថុ

៤.១ កត្តាហានិភ័យហិរញ្ញវត្ថុ

ក.ស.ស ត្រូវប្រឈមមុខនឹងហានិភ័យផ្សេងៗដូចជា៖ ហានិភ័យទីផ្សារ (រួមមាន ហានិភ័យការប្តូរ រូបិយប័ណ្ណ និងហានិភ័យអត្រាការប្រាក់) ហានិភ័យឥណទាន និងហានិភ័យសាច់ប្រាក់ងាយស្រួល។

ការរៀបចំព័ត៌មានហិរញ្ញវត្ថុសង្ខេបចន្លោះពេល មិនតម្រូវឲ្យបញ្ចូលនូវព័ត៌មាន និងការ លាតត្រដាងហានិភ័យហិរញ្ញវត្ថុទាំងអស់ដូចការរៀបចំរបាយការណ៍ហិរញ្ញវត្ថុប្រចាំឆ្នាំទេ ហើយ គួរអានភ្ជាប់ជាមួយនឹងរបាយការណ៍ហិរញ្ញវត្ថុដែលបានធ្វើសវនកម្មរបស់ ក.ស.ស សម្រាប់ ការិយបរិច្ឆេទបញ្ចប់ថ្ងៃទី៣១ ខែធ្នូ ឆ្នាំ២០២៣។

៤.២ តម្លៃសមស្របរបស់ទ្រព្យសកម្មហិរញ្ញវត្ថុ និងបំណុលហិរញ្ញវត្ថុវាស់វែងតាមរយៈលំដាប់ថ្លៃដើម

វិធីសាស្ត្រ និងការសន្មត ដែលបានប្រើក្នុងការប៉ាន់ស្មានតម្លៃសមស្របនៃឧបករណ៍ហិរញ្ញវត្ថុ មាន ដូចខាងក្រោម៖

- (ក) សាច់ប្រាក់ និងសាច់ប្រាក់សមមូល និងប្រាក់បញ្ញើនៅធនាគាររយៈពេលខ្លី - តម្លៃយោងនៃ គណនីទាំងនេះ មានតម្លៃប្រហាក់ប្រហែលនឹងតម្លៃសមស្រប ដោយសារវាមានរយៈពេលខ្លី។
- (ខ) គណនីអតិថិជន និងគណនីត្រូវទទួលផ្សេងៗ - តម្លៃយោងដកសំវិធានធនលើអ៊ុំមកែរមិន មានតម្លៃប្រហាក់ប្រហែលនឹងតម្លៃសមស្រប ដោយសារគណនីទាំងនេះស្ថិតនៅក្រោម លក្ខខណ្ឌឥណទានធម្មតា និងមានរយៈពេលខ្លី។
- (គ) គណនីអ្នកផ្គត់ផ្គង់ និងគណនីត្រូវទូទាត់ផ្សេងៗ - តម្លៃយោងនៃគណនីអ្នកផ្គត់ផ្គង់ និងគណនី ត្រូវទូទាត់ផ្សេងៗ គឺត្រូវបានចាត់ទុកថាមានតម្លៃដូចគ្នាជាមួយតម្លៃសមស្រប ដោយសារ គណនីទាំងនេះមានរយៈពេលខ្លី។
- (ឃ) ឥណទាន និងប្រាក់កម្ចី - តម្លៃសមស្របនៃប្រាក់កម្ចី ត្រូវបានប៉ាន់ស្មានដោយធ្វើអប្បបរមាលើ លំហូរសាច់ប្រាក់ចេញក្នុងកិច្ចសន្យានាពេលអនាគត ដោយប្រើអត្រាប្រាក់កម្ចីនាពេល បច្ចុប្បន្ន។

កំណត់សម្គាល់លើព័ត៌មានហិរញ្ញវត្ថុសង្ខេបបណ្តោះអាសន្ន

កំណត់សម្គាល់លើព័ត៌មានហិរញ្ញវត្ថុសង្ខេបបណ្តោះអាសន្ន (តពីទំព័រមុន)

សម្រាប់ការិយបរិច្ឆេទបីខែបញ្ចប់ថ្ងៃទី៣១ ខែមីនា ឆ្នាំ២០២៤

៤. ការគ្រប់គ្រងហានិភ័យហិរញ្ញវត្ថុ (តពីទំព័រមុន)

៤.២ តម្លៃសមស្របរបស់ទ្រព្យសកម្មហិរញ្ញវត្ថុ និងបំណុលហិរញ្ញវត្ថុវាស់វែងតាមរំលស់ថ្លៃដើម (តពីទំព័រមុន)

ក្នុងអំឡុងការិយបរិច្ឆេទ ក.ស.ស មិនបានផ្លាស់ប្តូរវិធីសាស្ត្រ និងការសន្មត ដែលត្រូវបានប្រើប្រាស់ដើម្បីប៉ាន់ស្មានតម្លៃសមស្របនៃឧបករណ៍ហិរញ្ញវត្ថុទេ ហើយក៏មិនមានការផ្ទេរនៅក្នុងឋានានុក្រមនៃតម្លៃសមស្របដែរ។

៥. ព័ត៌មានប្រតិបត្តិការតាមផ្នែក

ក.ស.ស មានការវាយការណ៍តាមផ្នែកដែលមាននូវសេវារបស់កំពង់ផែដូចខាងក្រោម៖

- ការលើកដាក់ពីនាវា
- ការលើកដាក់លើទីលាន (LO-LO)
- សេវាកម្មផែ
- ការរក្សាទុកកុងតឺន័រ។

មិនមានប្រតិបត្តិការតាមផ្នែក ដែលត្រូវបានប្រមូលផ្តុំដើម្បីបង្កើតជាផ្នែកអាជីវកម្មប្រតិបត្តិការតាមផ្នែកដែលអាចវាយការណ៍បានខាងលើ។

ប្រធានអ្នកសម្រេចចិត្តផ្នែកប្រតិបត្តិការ ("CODM") (ក្រុមគណៈគ្រប់គ្រង) ពិនិត្យរបាយការណ៍គ្រប់គ្រងផ្ទៃក្នុង ដែលបានវាយការណ៍អំពីលទ្ធផល នៃសេវាតាមផ្នែករបស់កំពង់ផែទាំងមូល ដើម្បីវាយតម្លៃអំពីលទ្ធផល និងការបែងចែកធនធាន។ ក្រុមគណៈគ្រប់គ្រងវាយតម្លៃអំពីលទ្ធផលនៃប្រតិបត្តិការតាមផ្នែក ដោយផ្អែកការវាស់វែងចំណូលដុល (កំណត់សម្គាល់លេខ ១៧)។ ក្រុមគណៈគ្រប់គ្រងក៏ពិនិត្យឡើងវិញលើចំណេញមុនគិតពន្ធ និងចំណេញសុទ្ធទាំងមូល ធៀបនឹងការិយបរិច្ឆេទមុនៗ។ លើសពីនេះ ក.ស.ស ក៏មានការវិនិយោគទ្រព្យសកម្មនៅតំបន់សេដ្ឋកិច្ចពិសេស ដែលមានប្រតិបត្តិការភាគីម្ចាស់ទ្រព្យដួល និងទទួលបានចំណូលពីការជួលផងដែរ (កំណត់សម្គាល់លេខ ៧)។

ប្រាក់ចំណូលសំខាន់របស់ក.ស.ស ទទួលបានមកពីអតិថិជនខាងក្រៅ។ ក.ស.ស មានទីតាំងស្ថិតនៅក្នុងខេត្តព្រះសីហនុ ហើយប្រាក់ចំណូលភាគច្រើន មានប្រភពចេញពីខេត្តព្រះសីហនុ និងតំបន់ជុំវិញ។

ចំណូល ចំនួន ២២.៩៨៣.៦៣១ ពាន់រៀល ត្រូវបានទទួលពីអតិថិជនធំៗ របស់ ក.ស.ស ដែលរួមចំណែកយ៉ាងហោចណាស់ ១០ភាគរយ នៃចំណូលតាមផ្នែកដែលបានវាយការណ៍សរុបសម្រាប់ការិយបរិច្ឆេទបីខែបញ្ចប់ថ្ងៃទី៣១ ខែមីនា ឆ្នាំ២០២៤។

កំណត់សម្គាល់ផែនការយុទ្ធសាស្ត្រប្រយុទ្ធនឹងជំងឺ

កំណត់សម្គាល់លើព័ត៌មានហិរញ្ញវត្ថុសង្ខេបបណ្តោះអាសន្ន (ត្រីមាសទី១)

សម្រាប់ការិយបរិច្ឆេទបីខែបញ្ចប់ថ្ងៃទី៣១ ខែមីនា ឆ្នាំ២០២៤

៥. ព័ត៌មានប្រតិបត្តិការតាមផ្នែក (ត្រីមាសទី១)

ប្រតិបត្តិការតាមរដ្ឋបាល

ផ្នែក 'សេវាកម្មកំណត់ផែនការ' គឺជាផ្នែកជាមុនលើកម្រិតនៃការនាំចូល និងនាំចេញទំនិញឆ្លងកាត់ ដែលត្រូវបានដោះស្រាយដោយផ្ទាល់ ដោយតម្រូវការរបស់អតិថិជនចុងក្រោយសម្រាប់ទំនិញ។ ដោយសារលក្ខណៈតាមរដ្ឋបាលនៃផ្នែកនេះ ប្រាក់ចំណូលដែលនឹងខ្ពស់ជាងមុនជាធម្មតាត្រូវបានរំពឹងទុកនៅក្នុងឆមាសទី១នៃឆ្នាំ។ ចំណូលខ្ពស់ក្នុងអំឡុងពេល ខែកក្កដា ដល់ ខែវិច្ឆិកា ភាគច្រើនបណ្តាលមកពីការកើនឡើងនៃកម្រិតទំនិញឆ្លងកាត់ ដោយសារតែតម្រូវការ និង ឥរិយាបថចំណាយរបស់អតិថិជន ក្នុងអំឡុងរដ្ឋបាលវិស្សមកាល។

កំពង់ផែស្រុកក្រុងព្រះសីហនុ

កំណត់សម្គាល់លើព័ត៌មានហិរញ្ញវត្ថុសង្ខេបបណ្តោះអាសន្ន (តំបន់ព័រមុន)

សម្រាប់ការិយបរិច្ឆេទបីខែបញ្ចប់ថ្ងៃទី៣១ ខែមីនា ឆ្នាំ២០២៤

៦. ទ្រព្យ និងបរិក្ខារ

២០២៤ (មិនបានធ្វើសវនកម្ម)

| | ដីធ្លី | ការកែលម្អដីធ្លី | អគារ | បរិក្ខារ បច្ចេកទេស | គ្រឿងសង្ហារឹម និងគ្រឿងបំពាក់ | កុំព្យូទ័រ និងបរិក្ខារ ការិយាល័យ | យានយន្ត | បរិក្ខារ កំពង់ផែសមុទ្រ | បរិក្ខារ បំបែក | សំណង់កំពុង សាងសង់ | សរុប |
|--|--------------------|---------------------|---------------------|-----------------------|---------------------------------|-------------------------------------|---------------------|---------------------------|--------------------|----------------------|----------------------|
| | ពាន់រៀល | ពាន់រៀល | ពាន់រៀល | ពាន់រៀល | ពាន់រៀល | ពាន់រៀល | ពាន់រៀល | ពាន់រៀល | ពាន់រៀល | ពាន់រៀល | ពាន់រៀល |
| ថ្លៃដើម | | | | | | | | | | | |
| នាថ្ងៃទី១ ខែមករា ឆ្នាំ២០២៤ (បានធ្វើសវនកម្ម) | ២៩៦.៧៣៥.៤០៩ | ៦៣.៣៥០.៥៤០ | ៣៥៧.៣៤៣.៤៩០ | ៤២.៥៩៨.៧៣០ | ២.៧៧៧.៥២៦ | ៨.១២៥.៣០៨ | ៨២.២៨១.៤០៩ | ៣៣១.៣៨៣.៨៦៤ | ១.១១៦.៨៥៥ | ១១៩.៥៨៤.៨៣១ | ១.៣០៥.២៩៨.៣៦២ |
| ការទិញបន្ថែម | - | - | ២៧៣.៣៥៣ | ១.៨០៥.៩១៦ | ២៩.៥៤០ | ៩២៣.០៩៥ | - | ១.៦៩៩.៥៣៤ | - | ១.៦៨៤.៨១៤ | ៦.៤១៦.២៥២ |
| នាថ្ងៃទី៣១ ខែមីនា ឆ្នាំ២០២៤ | ២៩៦.៧៣៥.៤០៩ | ៦៣.៣៥០.៥៤០ | ៦៣០.៦៩៧.៨៤៣ | ៤៤.៤០៤.៦៤៦ | ២.៨០៧.០៦៦ | ៩.០៤៨.៤០៣ | ៨២.២៨១.៤០៩ | ៣៣៣.០៨៣.៣៩៨ | ១.១១៦.៨៥៥ | ១២១.២៦៩.៦៤៥ | ១.៣១១.៧១៤.៦១៤ |
| រំលស់បង្ក | | | | | | | | | | | |
| នាថ្ងៃទី១ ខែមករា ឆ្នាំ២០២៤ (បានធ្វើសវនកម្ម) | - | (១៣.២៤៩.៦៦៨) | (៥៩.៨៨០.៥៧៤) | (២២.២៤៩.៦៩៩) | (១.៧៥១.៨២១) | (៦.១៥២.៤៧៧) | (២២.៨៥៨.៦០៩) | (៨៤.៦៥៣.៤៥៦) | (១.០៥៥.៧៣៦) | - | (២១១.៨៥២.០៤០) |
| រំលស់ | - | (៨៣២.៨៦២) | (២.៦៣៤.០៦០) | (១.១៨១.១៥៨) | (១៣៣.២៩៤) | (៤០៣.៨០០) | (១.៥៩៩.១១២) | (៤.៥៨៤.៣៣៤) | (៤.៧០៥) | - | (១១.៣៧៤.៣២៥) |
| នាថ្ងៃទី៣១ ខែមីនា ឆ្នាំ២០២៤ | - | (១៤.០៨២.៥៣០) | (៦២.៥១៤.៦៣៤) | (២៣.៤៣០.៨៥៧) | (១.៨៨៥.១១៥) | (៦.៥៥៦.២៧៧) | (២៤.៤៥៧.៧២១) | (៨៩.២៣៧.៧៩០) | (១.០៦០.៤៤១) | - | (២២៣.២២៦.៣៦៥) |
| កម្រៃក្នុងបញ្ជីសុទ្ធ | | | | | | | | | | | |
| នាថ្ងៃទី៣១ ខែមីនា ឆ្នាំ២០២៤ | ២៩៦.៧៣៥.៤០៩ | ៤៩.៣០៧.០១០ | ៥៦៨.១៨៣.២០៩ | ២០.៩៧៣.៧៨៩ | ៩២១.៨៥១ | ២.៤៩០.៧២៦ | ៥៧.៨២៣.៦៨២ | ២៥៣.៤២៥.៦០៨ | ៥៦.៧៩០ | ១២១.២៦៩.៦៤៥ | ១.០៨៨.៤៨៨.២៤៩ |

កំពង់ផែស្វយ័តក្រុងព្រះសីហនុ

កំណត់សម្គាល់លើព័ត៌មានហិរញ្ញវត្ថុសង្ខេបបណ្តោះអាសន្ន (តពីទំព័រមុន)

សម្រាប់ការិយបរិច្ឆេទបីខែបញ្ចប់ថ្ងៃទី៣១ ខែមីនា ឆ្នាំ២០២៤

៦. ទ្រព្យ និងបរិក្ខារ (តពីទំព័រមុន)

២០២៣ (បានធ្វើសវនកម្ម)

| | ដីធ្លី | ការកែលម្អដីធ្លី | អគារ* | បរិក្ខារ បច្ចេកទេស | គ្រឿងសង្ហារឹម និងគ្រឿងបំពាក់ | កុំព្យូទ័រ និងបរិក្ខារ ការិយាល័យ | យានយន្ត | បរិក្ខារ កំពង់ផែសមុទ្រ* | ប៉ាឡែត | សំណង់កំពុង សាងសង់ | សរុប |
|------------------------------------|--------------------|---------------------|---------------------|-----------------------|---------------------------------|-------------------------------------|---------------------|----------------------------|--------------------|----------------------|----------------------|
| | ពាន់រៀល | ពាន់រៀល | ពាន់រៀល | ពាន់រៀល | ពាន់រៀល | ពាន់រៀល | ពាន់រៀល | ពាន់រៀល | ពាន់រៀល | ពាន់រៀល | ពាន់រៀល |
| ថ្លៃដើម | | | | | | | | | | | |
| នាថ្ងៃទី១ ខែមករា ឆ្នាំ២០២៣ | ២៩៦.៧៣៥.៤០៩ | ៦០.៣៦៨.២២៨ | ៣៤៩.២៥៨.០៥៨ | ៣៩.៧៥២.៣១៧ | ២.៨៥៧.១០៩ | ១៣.១៨៧.២៧៨ | ៦០.៣០៨.៥៩៤ | ២៧៧.៥៥៤.៣៧៧ | ១.១១៦.៤៥៥ | ៤១.៤៤៥.៩៣៨ | ១.១៤២.៥៧៤.១៦៣ |
| ការទិញបន្ថែម* | - | ២.៩៨២.៣១២ | ៤.០៨៥.៨៣២ | ២.៨៥៦.៤១៣ | ៨៦១.៣២៤ | ៩៣៨.៦៨៦ | ២១.៩៧២.៤១៥ | ៥៣.៨២៩.៤៨៧ | - | ៧៨.១៣៨.៤៩៣ | ១៦៩.៦៦៥.៧៦២ |
| ការលុបចោល | - | - | - | - | (៩៤០.៩០៧) | (៦.០០០.៦៥៦) | - | - | - | - | (៦.៩៤១.៥៦៣) |
| នាថ្ងៃទី៣១ ខែធ្នូ ឆ្នាំ២០២៣ | ២៩៦.៧៣៥.៤០៩ | ៦៣.៣៥០.៥៤០ | ៣៥៣.៣៤៣.៨៩០ | ៤២.៦០៨.៧៣០ | ២.៧២៦.៥២៦ | ៨.១២៤.៣០៨ | ៨២.២៨១.៤០៩ | ៣៣១.៣៨៣.៨៦៤ | ១.១១៦.៤៥៥ | ១១៩.៥៧៤.៨៣១ | ១.៣០៥.២៩៨.៣៦២ |
| រំលស់បង្ក | | | | | | | | | | | |
| នាថ្ងៃទី១ ខែមករា ឆ្នាំ២០២៣ | - | (១០.២៤៤.៨៥៨) | (៤៩.៦៣៣.១៣៩) | (១៧.៩៣០.០២៤) | (២.២៣៣.៧២០) | (១០.៤៥៤.៩៦៥) | (១៧.១៩២.២៩១) | (៧០.០៩៥.៥៦៦) | (១.០៣៦.៩១៧) | - | (១៧៨.៨៦១.៣៨២) |
| រំលស់ | - | (២.៩៦៥.៨១០) | (១០.២៤៧.៤៣៥) | (៤.៣១៩.៦៧៥) | (៤៥៩.០០៤) | (១.៦៩៦.៨២២) | (៥.៦៦៦.៣១៨) | (១៤.៥៥៧.៩៨៤) | (១៨.៤១៩) | - | (៣៩.៩៣០.៨៧៥) |
| ការលុបចោល | - | - | - | - | ៩៤០.៩០៧ | ៥.៩៩៩.៣១០ | - | - | - | - | ៦.៩៤១.៥៦៣ |
| នាថ្ងៃទី៣១ ខែធ្នូ ឆ្នាំ២០២៣ | - | (១៣.២១០.៦៦៨) | (៥៩.៨៨០.៥៧៤) | (២២.២៤៩.៧០៩) | (១.៧៥១.៨១៧) | (៦.០៥២.៤៧៧) | (២២.៨៥៨.៦០៩) | (៨៤.៦៥៣.៤៥០) | (១.០៥៥.៣៣៦) | - | (២១១.៨៤២.០៤០) |
| កម្រៃក្នុងបញ្ជីសុទ្ធ | | | | | | | | | | | |
| នាថ្ងៃទី៣១ ខែធ្នូ ឆ្នាំ២០២៣ | ២៩៦.៧៣៥.៤០៩ | ៥០.១០០.៨៧២ | ២៩៣.៤៦៣.៣១៦ | ២០.៣៧៩.០២១ | ១.០០៤.៧០៩ | ១.៩៧២.៨៣១ | ៥៩.៤២២.៨០០ | ២៤៦.៧៣០.៤០៨ | ១១.១១៩ | ១១៩.៥៧៤.៨៣១ | ១.០៩៣.៧៤២.៣២២ |

*ការទិញបន្ថែមនៃអគារ និងបរិក្ខារកំពង់ផែសមុទ្រ រួមមានស្ថានីយដឹកទំនិញកុងតឺន័រ និងគ្រឿងចក្រលើកដាក់ចល័តនៅតែមដែមានចំនួន ៥.១៥៦.៣៣៩ ពាន់រៀល និង ៤៥.៦៤៥.៧៧៣ ពាន់រៀល (រៀងគ្នា) ដែលទទួលបានសម្បទានពីរាជរដ្ឋាភិបាល (យោងតាម កំណត់សម្គាល់លេខ ១៦)។

កំណត់សម្គាល់របស់ក្រុមហ៊ុនស៊ីហានូ

កំណត់សម្គាល់លើព័ត៌មានហិរញ្ញវត្ថុសង្ខេបបណ្តោះអាសន្ន (ត្រីមាសទី១)

សម្រាប់ការិយបរិច្ឆេទបីខែបញ្ចប់ថ្ងៃទី៣១ ខែមីនា ឆ្នាំ២០២៤

៦. ទ្រព្យ និងបរិក្ខារ (ត្រីមាសទី១)

ការរៀបចំផ្គត់ផ្គង់ទិញបន្ថែមជាសាច់ប្រាក់ និងមិនមែនជាសាច់ប្រាក់ (ការទិញទ្រព្យ និងបរិក្ខារ) ដូចខាងក្រោម៖

| | ការិយបរិច្ឆេទបីខែបញ្ចប់ | |
|--|------------------------------|------------------------------|
| | ថ្ងៃទី៣១ ខែមីនា ឆ្នាំ២០២៤ | ថ្ងៃទី៣១ ខែមីនា ឆ្នាំ២០២៣ |
| | មិនបានធ្វើសវនកម្ម ពាន់រៀល | មិនបានធ្វើសវនកម្ម ពាន់រៀល |
| ការទិញបន្ថែមក្នុងគ្រា (សាច់ប្រាក់ និងមិនមែនជាសាច់ប្រាក់) (មិនរាប់បញ្ចូលចំណាយការប្រាក់លើប្រាក់កម្ចីដែលត្រូវបានធ្វើមូលធនកម្ម) | ៦.៣២៦.៧៥០ | ២៩.១០៦.៥៧៤ |
| កំណើនទឹកប្រាក់ត្រូវទូទាត់ទៅអ្នកផ្គត់ផ្គង់ | (១១៧.២៧៣) | (២.៩៩២.៧៩០) |
| សាច់ប្រាក់បានប្រើប្រាស់ក្នុងការទិញទ្រព្យ និងបរិក្ខារ | ៦.២០៩.៤៧៧ | ២៦.១១៣.៧៨៤ |

ចំណាយការប្រាក់លើប្រាក់កម្ចី ដែលត្រូវបានធ្វើមូលធនកម្មលើទ្រព្យសកម្មដែលមានលក្ខណៈសម្បត្តិគ្រប់គ្រាន់ សម្រាប់ការិយបរិច្ឆេទបីខែបញ្ចប់ថ្ងៃទី៣១ ខែមីនា ឆ្នាំ២០២៤ មានចំនួន ៨៩.៥០២ ពាន់រៀល (នាថ្ងៃទី៣១ ខែមីនា ឆ្នាំ២០២៣៖ ៤៧.៨០៤ ពាន់រៀល)។

៧. ទ្រព្យវិនិយោគ

២០២៤ (មិនបានធ្វើសវនកម្ម)

| | ដីធ្លី ពាន់រៀល | អគារ និង ការកែលម្អដីធ្លី ពាន់រៀល | សំណង់កំពុង សាងសង់ ពាន់រៀល | សរុប ពាន់រៀល |
|--|--------------------|--|---------------------------------|---------------------|
| ថ្លៃដើម | | | | |
| នាថ្ងៃទី១ ខែមករា ឆ្នាំ២០២៤ (បានធ្វើសវនកម្ម) | ១២៣.៧៨០.៧២៣ | ១៦៩.៤២៥.១៦៧ | ១.៣៥៩.០៩១ | ២៩៤.៥៦៤.៩៨១ |
| ការទិញបន្ថែម | ៧៣៨.១៨២ | ១១.២៤៣.៧៧៤ | ១.២៥៤.៣៧២ | ១៣.២៣៦.៣២៨ |
| នាថ្ងៃទី៣១ ខែមីនា ឆ្នាំ២០២៤ | ១២៤.៥១៨.៩០៥ | ១៨០.៦៦៨.៩៤១ | ២.៦១៣.៤៦៣ | ៣០៧.៨០១.៣០៩ |
| រំលស់បង្ក | | | | |
| នាថ្ងៃទី១ ខែមករា ឆ្នាំ២០២៤ (បានធ្វើសវនកម្ម) | - | (៤៩.២៩០.៤៨៤) | - | (៤៩.២៩០.៤៨៤) |
| រំលស់ | - | (៩៥១.៧៥៦) | - | (៩៥១.៧៥៦) |
| នាថ្ងៃទី៣១ ខែមីនា ឆ្នាំ២០២៤ | - | (៥០.២៤២.២៤០) | - | (៥០.២៤២.២៤០) |
| តម្លៃក្នុងបញ្ជីសុទ្ធ | | | | |
| នាថ្ងៃទី៣១ ខែមីនា ឆ្នាំ២០២៤ | ១២៤.៥១៨.៩០៥ | ១៣០.៤២៦.៧០១ | ២.៦១៣.៤៦៣ | ២៥៧.៥៥៩.០៦៩ |

កំណត់ផែស្រុកប្រទេសសីហនុ

កំណត់សម្គាល់លើព័ត៌មានហិរញ្ញវត្ថុសង្ខេបចន្លោះពេល (តពីទំព័រមុន)

សម្រាប់ការិយបរិច្ឆេទបីខែបញ្ចប់ថ្ងៃទី៣១ ខែមីនា ឆ្នាំ២០២៤

៧. ទ្រព្យវិនិយោគ (តពីទំព័រមុន)

២០២៣ (បានធ្វើសវនកម្ម)

| | ដីធ្លី ពាន់រៀល | អគារ និង ការកែលម្អដីធ្លី ពាន់រៀល | សំណង់កំពុង សាងសង់ ពាន់រៀល | សរុប ពាន់រៀល |
|------------------------------------|--------------------|--|---------------------------------|---------------------|
| ថ្លៃដើម | | | | |
| នាថ្ងៃទី១ ខែមករា ឆ្នាំ២០២៣ | ១២២.៧១៥.៩៦៣ | ១៦៨.៧៧៤.៨៩៨ | - | ២៩១.៤៩០.៨៦១ |
| ការទិញបន្ថែម | ១.០៦៤.៧៦០ | ១.២៩៣.៧៤០ | ១.៣៥៩.០៩១ | ៣.៧១៧.៥៩១ |
| ការលក់ | - | (៦៤៣.៤៧១) | - | (៦៤៣.៤៧១) |
| នាថ្ងៃទី៣១ ខែធ្នូ ឆ្នាំ២០២៣ | ១២៣.៧៨០.៧២៣ | ១៦៩.៤២៥.១៦៧ | ១.៣៥៩.០៩១ | ២៩៤.៥៦៤.៩៨១ |
| រំលស់បង្ក | | | | |
| នាថ្ងៃទី១ ខែមករា ឆ្នាំ២០២៣ | - | (៤៣.១៩៤.១៥៦) | - | (៤៣.១៩៤.១៥៦) |
| រំលស់ | - | (៦.៧៣៩.៧៩៩) | - | (៦.៧៣៩.៧៩៩) |
| ការលក់ | - | ៦៤៣.៤៧១ | - | ៦៤៣.៤៧១ |
| នាថ្ងៃទី៣១ ខែធ្នូ ឆ្នាំ២០២៣ | - | (៤៩.២៩០.៤៨៤) | - | (៤៩.២៩០.៤៨៤) |
| តម្លៃក្នុងបញ្ជីសុទ្ធ | | | | |
| នាថ្ងៃទី៣១ ខែធ្នូ ឆ្នាំ២០២៣ | ១២៣.៧៨០.៧២៣ | ១២០.១៣៤.៦៨៣ | ១.៣៥៩.០៩១ | ២៤៥.២៧៤.៤៩៧ |

ការទិញទ្រព្យវិនិយោគជាសាច់ប្រាក់៖

| | ការិយបរិច្ឆេទបីខែបញ្ចប់ | |
|--|------------------------------|------------------------------|
| | ថ្ងៃទី៣១ ខែមីនា ឆ្នាំ២០២៤ | ថ្ងៃទី៣១ ខែមីនា ឆ្នាំ២០២៣ |
| | មិនបានធ្វើសវនកម្ម ពាន់រៀល | មិនបានធ្វើសវនកម្ម ពាន់រៀល |
| ការទិញក្នុងគ្រា (សាច់ប្រាក់ និងមិនមែនសាច់ប្រាក់) | ១៣.២៣៦.៣២៨ | ១.៤១១.១១៦ |
| កំណើនទឹកប្រាក់ត្រូវទូទាត់ទៅអ្នកផ្គត់ផ្គង់ | (៧៣៨.១៨២) | (២០៣.៦៣៦) |
| សាច់ប្រាក់បានប្រើប្រាស់ក្នុងការទិញទ្រព្យវិនិយោគ | ១២.៤៩៨.១៤៦ | ១.២០៧.៤៨០ |

ចំនួនទឹកប្រាក់ខាងក្រោមនេះ ត្រូវបានកត់ត្រានៅក្នុងរបាយការណ៍ប្រាក់ចំណេញពេញលេញសង្ខេបចន្លោះពេល ដែលពាក់ព័ន្ធលើអាជីវកម្មទ្រព្យវិនិយោគ៖

| | ការិយបរិច្ឆេទបីខែបញ្ចប់ | |
|--|------------------------------|------------------------------|
| | ថ្ងៃទី៣១ ខែមីនា ឆ្នាំ២០២៤ | ថ្ងៃទី៣១ ខែមីនា ឆ្នាំ២០២៣ |
| | មិនបានធ្វើសវនកម្ម ពាន់រៀល | មិនបានធ្វើសវនកម្ម ពាន់រៀល |
| ចំណូលពីការជួល | ៧៧៤.០៨០ | ៣៨៣.៤៥២ |
| រំលស់ | (៩៥១.៧៥៦) | (១.៦៧១.៣៨៣) |
| ចំណាយប្រតិបត្តិការផ្ទាល់ដែលកើតចេញពី ទ្រព្យវិនិយោគដែលបង្កើតចំណូលពីការជួល | (៩២៥.៣០៩) | (៧០៥.៧៨២) |

កំណត់សម្គាល់របស់ក្រុមហ៊ុនស៊ីហានូ

កំណត់សម្គាល់លើព័ត៌មានហិរញ្ញវត្ថុសង្ខេបបណ្តោះអាសន្ន (តំបន់ទី១ មុន)

សម្រាប់ការិយបរិច្ឆេទបីខែបញ្ចប់ថ្ងៃទី៣១ ខែមីនា ឆ្នាំ២០២៤

៨. ទ្រព្យសកម្មអរូបី

| | ២០២៤ | ២០២៣ |
|--|--------------------------------------|-----------------------------------|
| | <i>មិនបានធ្វើសវនកម្ម ពាន់រៀល</i> | <i>បានធ្វើសវនកម្ម ពាន់រៀល</i> |
| ថ្លៃដើម | | |
| នាថ្ងៃទី១ ខែមករា (បានធ្វើសវនកម្ម) | ១១.៥៣៩.៣៨១ | ១១.៥៣៩.៣៨១ |
| នាថ្ងៃទី៣១ ខែមីនា/ថ្ងៃទី៣១ ខែធ្នូ | ១១.៥៣៩.៣៨១ | ១១.៥៣៩.៣៨១ |
| រំលស់បង្ក | | |
| នាថ្ងៃទី១ ខែមករា (បានធ្វើសវនកម្ម) | (៨.៧០១.៣៩៤) | (៧.៥២០.២៩០) |
| រំលស់ | (២.៩៩៦.២៧៦) | (១.១៨១.១០៤) |
| នាថ្ងៃទី៣១ ខែមីនា/ថ្ងៃទី៣១ ខែធ្នូ | (៨.៩៩៧.៦៧០) | (៨.៧០១.៣៩៤) |
| តម្លៃក្នុងបញ្ជីសុទ្ធ | | |
| នាថ្ងៃទី៣១ ខែមីនា/ថ្ងៃទី៣១ ខែធ្នូ | ២.៥៤២.៧១១ | ២.៨៣៧.៩៨៧ |

៩. សន្និធិ

| | <i>ថ្ងៃទី៣១ ខែមីនា ឆ្នាំ២០២៤</i> | <i>ថ្ងៃទី៣១ ខែធ្នូ ឆ្នាំ២០២៣</i> |
|-------------------------------|--------------------------------------|-----------------------------------|
| | <i>មិនបានធ្វើសវនកម្ម ពាន់រៀល</i> | <i>បានធ្វើសវនកម្ម ពាន់រៀល</i> |
| សម្ភារៈផ្គត់ផ្គង់ប្រើប្រាស់ | ៣២.៤៩៤.៨៩៣ | ៣០.៤៧១.៧២១ |
| វត្ថុធាតុដើមវាយឆេះ | ២.៣៥៤.១៧២ | ១.៧១២.៥២៤ |
| ប្រេង និងប្រេងរំលាយ | ២.០២០.២៥០ | ២.៣៧៥.៤៩០ |
| | ៣៦.៨៦៩.៣១៥ | ៣៤.៥៥៩.៧៣៥ |
| សវិធានធនលើអ៊ុយកែរមិននៃសន្និធិ | (៩៥.៤០៤) | (៩៥.៤០៤) |
| | ៣៦.៧៧៣.៩១១ | ៣៤.៤៦៤.៣៣១ |

កំណត់សម្គាល់របស់ក្រុមហ៊ុនស៊ីហានូ

កំណត់សម្គាល់លើព័ត៌មានហិរញ្ញវត្ថុសង្ខេបបណ្តោះអាសន្ន (តំបន់ទី១ មុន)

សម្រាប់ការិយបរិច្ឆេទបីខែបញ្ចប់ថ្ងៃទី៣១ ខែមីនា ឆ្នាំ២០២៤

១០. គណនីអតិថិជន និងគណនីត្រូវទទួលផ្សេងៗ

| | ថ្ងៃទី៣១ ខែមីនា ឆ្នាំ២០២៤ | ថ្ងៃទី៣១ ខែធ្នូ ឆ្នាំ២០២៣ |
|---|--------------------------------------|-----------------------------------|
| | <i>មិនបានធ្វើសវនកម្ម ពាន់រៀល</i> | <i>បានធ្វើសវនកម្ម ពាន់រៀល</i> |
| គណនីអតិថិជន | ៤៤.៤១៨.៣២៥ | ៤៣.៣០៥.២៧៨ |
| សំវិធានធនលើការខាតបង់ឥណទានរំពឹងទុក (កំណត់សម្គាល់ ក) | (៨១.១៤៥) | (១៤៥.៨៩៨) |
| គណនីអតិថិជនសុទ្ធ | ៤៤.៣៣៧.១៨០ | ៤៣.១៥៩.៣៨០ |
| បុរេប្រទានឲ្យក្រសួងសាធារណការ និងដឹកជញ្ជូន (កំណត់សម្គាល់ ខ) | ១.២២១.៣០៣ | ១.២២១.៣០៣ |
| បុរេប្រទានទៅអ្នកផ្គត់ផ្គង់ | ៧១.៣៧០.៥៤២ | ៣.៦០៦.៥៣១ |
| ចំណាយបង់មុន | ៨៥.៦១៦ | ៨៥.៩០៣ |
| គណនីត្រូវទទួលផ្សេងៗ | ៧២.៦៧៧.៤៦១ | ៤.៩១៣.៧៣៧ |
| | ១១៧.០១៤.៦៤១ | ៤៨.០៧៣.១១៧ |

អតិថិជនរបស់ ក.ស.ស មានភ្នាក់ងារដឹកជញ្ជូនក្នុងស្រុក និងអន្តរជាតិ។ គណនីអតិថិជន គឺជាគណនីមានរយៈពេលខ្លី។

(ក) បម្រែបម្រួលសំវិធានធនលើការខាតបង់ឥណទានរំពឹងទុក របស់គណនីអតិថិជនមានដូចខាងក្រោម៖

| | ២០២៤ | ២០២៣ |
|--|--------------------------------------|-----------------------------------|
| | <i>មិនបានធ្វើសវនកម្ម ពាន់រៀល</i> | <i>បានធ្វើសវនកម្ម ពាន់រៀល</i> |
| នាថ្ងៃទី១ ខែមករា (បានធ្វើសវនកម្ម) | ១៤៥.៨៩៨ | ២៣២.៩៥០ |
| បញ្ជ្រាស់ក្នុងគ្រា/ឆ្នាំ | (៦៤.៧៥៣) | (៨៧.០៥២) |
| នាថ្ងៃទី៣១ ខែមីនា/ថ្ងៃទី៣១ ខែធ្នូ | ៨១.១៤៥ | ១៤៥.៨៩៨ |

(ខ) គណនីនេះជាសមតុល្យបុរេប្រទានសាច់ប្រាក់ ទៅក្រសួងសាធារណការ និងដឹកជញ្ជូន ដែលមានចំនួន ១.២២១.៣០៣ ពាន់រៀល ដោយយោងទៅតាមលិខិតចុះថ្ងៃទី១៤ ខែសីហា ឆ្នាំ២០១៨ និងត្រូវសងក្នុងឆ្នាំ២០១៩។ បុរេប្រទានសាច់ប្រាក់នេះត្រូវបានប្រើប្រាស់សម្រាប់ការសាងសង់អគារការិយាល័យរបស់ក្រសួងសាធារណការ និងដឹកជញ្ជូន។ រយៈពេលនៃការទូទាត់សងមិនត្រូវបានបញ្ជាក់។ សាច់ប្រាក់បុរេប្រទាន ទៅក្រសួងសាធារណការ និងដឹកជញ្ជូននៅមិនទាន់សងនៅឡើយ គិតត្រឹមថ្ងៃនៃរបាយការណ៍នេះ។

កំណត់សម្គាល់ស្រុកព្រះសីហនុ

កំណត់សម្គាល់លើព័ត៌មានហិរញ្ញវត្ថុសង្ខេបបណ្តោះអាសន្ន (តពីទំព័រមុន)

សម្រាប់ការិយបរិច្ឆេទបីខែបញ្ចប់ថ្ងៃទី៣១ ខែមីនា ឆ្នាំ២០២៤

១០. គណនីអតិថិជន និងគណនីត្រូវទទួលផ្សេងៗ (តពីទំព័រមុន)

ក្នុងឆ្នាំ២០២២ បុរេប្រទានសាច់ប្រាក់បន្ថែមចំនួន ៦ ពាន់លានរៀលត្រូវបានផ្តល់ទៅក្រសួងសាធារណការ និងដឹកជញ្ជូនដើម្បីប្រើប្រាស់សម្រាប់ការសាងសង់ផ្លូវ ដោយយោងទៅលិខិតស្នើសុំចុះថ្ងៃទី១៨ ខែមករា ឆ្នាំ២០២២។ នៅថ្ងៃទី១៤ ខែមីនា និងថ្ងៃទី១៥ ខែមិថុនា ឆ្នាំ២០២៣ ក្រសួងសាធារណការ និងដឹកជញ្ជូនបានសង ៥ ពាន់លានរៀល និង ១ ពាន់លានរៀល ដល់ ក.ស.ស (រៀងគ្នា) (យោងទៅកំណត់សម្គាល់លេខ ២៤)។

១១. ទ្រព្យសកម្មចាត់ថ្នាក់ជាទ្រព្យសម្រាប់លក់

នៅថ្ងៃទី១០ ខែវិច្ឆិកា ឆ្នាំ២០២១ ក.ស.ស បានចុះហត្ថលេខាលើកិច្ចព្រមព្រៀងជាមួយអតិថិជនដើម្បីលក់ដីមួយកន្លែង (ទំហំ ១៣០ ហិកតា) មានទីតាំងស្ថិតនៅឃុំបិតត្រាង ដែលដីនេះត្រូវបានទិញក្នុងគោលបំណងដើម្បីទុកចំណេញ។ តម្លៃក្នុងកិច្ចសន្យាសរុបមានចំនួន ២៦ លានដុល្លារអាមេរិក ឬ ១០៥.៣០០ លានរៀល ដែលមានតម្លៃ ២០ ដុល្លារអាមេរិក ឬ ៨១.០០០ រៀលក្នុងមួយម៉ែត្រការ៉េ។ ក.ស.ស បានទទួលទឹកប្រាក់ចំនួន ២ លានដុល្លារអាមេរិក ជាប្រាក់កក់នៅថ្ងៃចុះកិច្ចសន្យា ហើយអ្នកទិញនឹងទូទាត់ប្រាក់ដែលនៅសល់នៅពេលបញ្ចប់ការផ្ទេរ។ ទំហំដីដែលបានផ្លាស់ប្តូរ ដោយផ្អែកលើការធានា ជាផ្នែកមួយនៃ ដំណើរការផ្ទេរកម្មសិទ្ធិ ដោយក្រសួងរៀបចំដែនដី នគរូបនីយកម្ម និងសំណង់។ អ្នកទិញនឹងទូទាត់តាមទំហំដី ដែលបានបញ្ជាក់ក្នុងប្លង់ជាក់ស្តែងក្នុងតម្លៃ ២០ ដុល្លារអាមេរិក ឬ ៨១ ពាន់រៀល ក្នុងមួយម៉ែត្រការ៉េ។ ពីពេលនោះមក ទ្រព្យសកម្មនោះត្រូវបានចាត់ថ្នាក់ និងបង្ហាញជាទ្រព្យសកម្មចាត់ថ្នាក់ជាទ្រព្យសម្រាប់លក់។

នៅខែមករា ឆ្នាំ២០២៣ ដំណើរការនៃការផ្ទេរប្លង់រឹង ត្រូវបានបញ្ចប់។ ទំហំដី ដែលបានបញ្ជាក់ គឺ ១.៣០៩.២៧៥ ម៉ែត្រការ៉េ ដែលយោងទៅតាមប្លង់រឹងដែលចេញដោយក្រសួងរៀបចំដែនដី នគរូបនីយកម្ម និងសំណង់។ តម្លៃកិច្ចសន្យា ដែលនៅសល់ត្រូវបានទូទាត់ និងទទួលនៅខែកុម្ភៈ ឆ្នាំ២០២៣។ ប្រាក់ចំណេញទទួលបានពីការលក់ចំនួន ៨៤.៨១៥.៩៩៧ ពាន់រៀល ត្រូវបានទទួលស្គាល់នៅក្នុងប្រាក់ចំណេញផ្សេងៗ - ប្រាក់ចំណេញ ឬ ខាតសុទ្ធក្នុងគ្រា។

កំណត់ផែស្រុយស្ត្រុក្រុមព្រះសីហនុ

កំណត់សម្គាល់លើព័ត៌មានហិរញ្ញវត្ថុសង្ខេបបណ្តោះអាសន្ន (តំបន់ព័រមុន)

សម្រាប់ការិយបរិច្ឆេទបីខែបញ្ចប់ថ្ងៃទី៣១ ខែមីនា ឆ្នាំ២០២៤

១២. ដើមទុនបោះផ្សាយ និងបុព្វលាភភាគហ៊ុន

| | ភាគហ៊ុនប្រភេទ "ក" (*) | | ភាគហ៊ុនប្រភេទ "ខ" (**) | | ភាគហ៊ុនប្រភេទ "គ" (**) | | ដើមទុន | | បុព្វលាភភាគហ៊ុន | សរុប |
|--|-----------------------|-------------|------------------------|------------|------------------------|------------|--------------|-------------|-----------------|-------------|
| | ចំនួនភាគហ៊ុន | ពាន់រៀល | ចំនួនភាគហ៊ុន | ពាន់រៀល | ចំនួនភាគហ៊ុន | ពាន់រៀល | ចំនួនភាគហ៊ុន | ពាន់រៀល | ពាន់រៀល | ពាន់រៀល |
| នាថ្ងៃទី៣១ ខែមីនា ឆ្នាំ២០២៤ (មិនបានធ្វើសវនកម្ម) | ៣៦៤.៥៣០.៨៦១ | ៣៦៤.៥៣០.៨៦១ | ៦៤.៣២៨.៩៧៥ | ៦៤.៣២៨.៩៧៥ | ២១.៤៤២.៩៩២ | ២១.៤៤២.៩៩២ | ៤៥០.៣០២.៨២៨ | ៤៥០.៣០២.៨២៨ | ៦៧.៧១៥.២៣៥ | ៥១៨.០១៨.០៦៣ |
| នាថ្ងៃទី៣១ ខែធ្នូ ឆ្នាំ២០២៣ (បានធ្វើសវនកម្ម) | ៣៦៤.៥៣០.៨៦១ | ៣៦៤.៥៣០.៨៦១ | ៦៤.៣២៨.៩៧៥ | ៦៤.៣២៨.៩៧៥ | ២១.៤៤២.៩៩២ | ២១.៤៤២.៩៩២ | ៤៥០.៣០២.៨២៨ | ៤៥០.៣០២.៨២៨ | ៦៧.៧១៥.២៣៥ | ៥១៨.០១៨.០៦៣ |

(*) យោងតាមមាត្រា ១១ នៃលក្ខន្តិកៈក្រុមហ៊ុន ចុះថ្ងៃទី១២ ខែមេសា ឆ្នាំ២០១៩ ដែលត្រូវបានអនុម័តដោយក្រសួងពាណិជ្ជកម្ម នៅថ្ងៃទី៨ ខែតុលា ឆ្នាំ២០១៩ ដើមទុន ចំនួន ៤៥០.៣០២.៨២៨.០០០ រៀល ត្រូវបានបែងចែកទៅជាភាគហ៊ុនប្រភេទ "ក" ចំនួន ៣៦៤.៥៣០.៨៦១ ហ៊ុន ភាគហ៊ុនប្រភេទ "ខ" ចំនួន ៦៤.៣២៨.៩៧៥ ហ៊ុន និងភាគហ៊ុនប្រភេទ "គ" ចំនួន ២១.៤៤២.៩៩២ ហ៊ុន ដោយមានតម្លៃចារឹក ១.០០០ រៀល ក្នុងមួយភាគហ៊ុន។ ភាគហ៊ុនទាំងពីរ ប្រភេទ "ក" និងភាគហ៊ុនប្រភេទ "ខ" ត្រូវបានកាន់កាប់ដោយរាជរដ្ឋាភិបាលកម្ពុជា ដែលតំណាងដោយក្រសួងសេដ្ឋកិច្ច និងហិរញ្ញវត្ថុ និងភាគហ៊ុនប្រភេទ "គ" ត្រូវបានគ្រប់គ្រងដោយអ្នកវិនិយោគសាធារណៈ។ ភាគហ៊ុនប្រភេទ "ក" មិនមានសិទ្ធិទទួលបានភាគលាភទេ ហើយក៏មិនមានសិទ្ធិបោះឆ្នោតដែរ លើកលែងតែលក្ខខណ្ឌមួយចំនួនដូចបានលម្អិតក្នុងមាត្រា ៩ នៃលក្ខន្តិកៈក្រុមហ៊ុន។ ភាគហ៊ុនប្រភេទ "ខ" និងភាគហ៊ុនប្រភេទ "គ" មានសិទ្ធិបោះឆ្នោត និងមានសិទ្ធិទទួលបានភាគលាភ នៅពេលដែលក្រុមប្រឹក្សាភិបាលបានអនុម័ត។

កំណត់ផែស្រុយត្រូវបានសម្រេច

កំណត់សម្គាល់លើព័ត៌មានហិរញ្ញវត្ថុសង្ខេបបណ្តោះអាសន្ន (ត្រីមីន័រ)
សម្រាប់ការិយបរិច្ឆេទបីខែបញ្ចប់ថ្ងៃទី៣១ ខែមីនា ឆ្នាំ២០២៤

១២. ដើមទុនបានបោះផ្សាយ និងបុព្វលាភភាគហ៊ុន (ត្រីមីន័រ)

(**) សេចក្តីលម្អិតនៃភាគហ៊ុនដែលមានសិទ្ធិបោះឆ្នោត មានដូចខាងក្រោម៖

| | ភាគរយ | ចំនួនភាគហ៊ុន | ពាន់រៀល |
|-----------------------------|-------------|-------------------|-------------------|
| ភាគហ៊ុន | | | |
| ភាគហ៊ុនប្រភេទ "ខ" | | | |
| រាជរដ្ឋាភិបាលកម្ពុជា | ៧៥% | ៦៤.៣២៨.៩៧៥ | ៦៤.៣២៨.៩៧៥ |
| ភាគហ៊ុនប្រភេទ "គ" | | | |
| ក្រុមហ៊ុន Kamigumi Co., Ltd | ១៣% | ១១.១៥០.៣២៤ | ១១.១៥០.៣២៤ |
| អ្នកវិនិយោគសាធារណៈ | ១២% | ១០.២៩២.៦៦៨ | ១០.២៩២.៦៦៨ |
| | ២៥% | ២១.៤៤២.៩៩២ | ២១.៤៤២.៩៩២ |
| | ១០០% | ៨៥.៧៧១.៩៦៧ | ៨៥.៧៧១.៩៦៧ |

១៣. ទុនបម្រុងផ្សេងៗ

| | ២០២៤ | ២០២៣ |
|--|-------------------|-------------------|
| | មិនបានធ្វើសវនកម្ម | បានធ្វើសវនកម្ម |
| | ពាន់រៀល | ពាន់រៀល |
| នាថ្ងៃទី១ ខែមករា (បានធ្វើសវនកម្ម) | ៤៩.៥០៦.០៩៤ | ៤១.០៩០.៥៧២ |
| បូក៖ ទុនបម្រុងទូទៅ | - | ៤.២០៧.៧៦១ |
| ទុនបម្រុងតាមច្បាប់ | - | ៤.២០៧.៧៦១ |
| នាថ្ងៃទី៣១ ខែមីនា/ថ្ងៃទី៣១ ខែធ្នូ | ៤៩.៥០៦.០៩៤ | ៤៥.២៩៨.៣៣៣ |

មាត្រា ៦៥ នៃលក្ខន្តិកៈ ក.ស.ស ចុះថ្ងៃទី១២ ខែមេសា ឆ្នាំ២០១៩ ចែងថា ប្រាក់ចំណេញប្រចាំឆ្នាំរបស់ ក.ស.ស បន្ទាប់ពីទូទាត់ការខាតយោងទៅមុខ (ប្រសិនបើមាន) ត្រូវបានបែងចែកទៅជាទុនបម្រុងទូទៅក្នុងអត្រា ៥ ភាគរយ និងទុនបម្រុងតាមច្បាប់នៅ អត្រា ៥ ភាគរយ។

កំណត់សម្គាល់ផែស្រយាស្រុកព្រះសីហនុ

កំណត់សម្គាល់លើព័ត៌មានហិរញ្ញវត្ថុសង្ខេបបណ្តោះអាសន្ន (តំបន់ទី១ មុន)

សម្រាប់ការិយបរិច្ឆេទបីខែបញ្ចប់ថ្ងៃទី៣១ ខែមីនា ឆ្នាំ២០២៤

១៤. ឥណទាន និងប្រាក់កម្ចី

| | ថ្ងៃទី៣១ ខែមីនា ឆ្នាំ២០២៤ | ថ្ងៃទី៣១ ខែធ្នូ ឆ្នាំ២០២៣ |
|---|------------------------------|------------------------------|
| | មិនបានធ្វើសវនកម្ម ពាន់រៀល | បានធ្វើសវនកម្ម ពាន់រៀល |
| ឥណទាន និងប្រាក់កម្ចីពី៖ | | |
| ក្រសួងសេដ្ឋកិច្ចនិងហិរញ្ញវត្ថុ - (JBIC) - ឥណទានលេខ CP-P៣ (i) | ៣០.៧៧៦.១២១ | ៣៦.៣៨២.០៧៤ |
| ក្រសួងសេដ្ឋកិច្ចនិងហិរញ្ញវត្ថុ - (JBIC) - ឥណទានលេខ CP-P៤ (i) | ៨៣.០៥២.៦៧៨ | ៨៣.១៨៩.៩៣២ |
| ក្រសួងសេដ្ឋកិច្ចនិងហិរញ្ញវត្ថុ - (JBIC) - ឥណទានលេខ CP-P៦ (i) | ៤.០៩៦.៨២៦ | ៤.៦៦៧.៨៣៤ |
| ក្រសួងសេដ្ឋកិច្ចនិងហិរញ្ញវត្ថុ - (JBIC) - ឥណទានលេខ CP-P៨ (i) | ៧៣.៤៥៦.១០២ | ៨១.៩៤៨.០៥៧ |
| ក្រសួងសេដ្ឋកិច្ចនិងហិរញ្ញវត្ថុ - (JICA) - ឥណទានលេខ CP-P១០ (i) | ១២៣.១៤៦.៨០៣ | ១៣៧.២៧៥.៣០៤ |
| ក្រសួងសេដ្ឋកិច្ចនិងហិរញ្ញវត្ថុ - (JICA) - ឥណទានលេខ CP-P២១ (i) | ៨០.៤៨៥.៦១៤ | ១៣.៥២៨.៥០១ |
| ធនាគារពាណិជ្ជកម្មក្រៅប្រទេស នៃកម្ពុជា ("FTB") - ឥណទានវិបារូបនី (ii) | ២៦.៣៣៥.៦៧៦ | ៣០.១០៣.១២៥ |
| | ៤២១.៣៤៩.៨២០ | ៣៨៧.០៩៤.៨៣៥ |

(i) ប្រាក់កម្ចីពីក្រសួងសេដ្ឋកិច្ច និងហិរញ្ញវត្ថុ - (JBIC) និង (JICA)

ក្រសួងសេដ្ឋកិច្ច និងហិរញ្ញវត្ថុ បានចុះហត្ថលេខាលើកិច្ចព្រមព្រៀងប្រាក់កម្ចីជាមួយ Japan International Cooperation Agency ("JICA") និង Japan Bank for International Cooperation ("JBIC") ទាក់ទងនឹងប្រតិបត្តិការដែលពាក់ព័ន្ធនឹង ក.ស.ស។ ប្រាក់កម្ចីត្រូវបានបញ្ចេញដោយផ្ទាល់ពី JICA និង JBIC ទៅឲ្យអ្នកផ្គត់ផ្គង់របស់ ក.ស.ស។ ក.ស.ស នឹងសងប្រាក់កម្ចីដោយផ្ទាល់ទៅក្រសួងសេដ្ឋកិច្ច និងហិរញ្ញវត្ថុ ទៅតាមកាលវិភាគសងប្រាក់។

(ii) ធនាគារពាណិជ្ជកម្មក្រៅប្រទេស នៃកម្ពុជា ("FTB")

នៅថ្ងៃទី១៥ ខែធ្នូ ឆ្នាំ២០២៣ ក.ស.ស បានចុះកិច្ចព្រមព្រៀងជាមួយ FTB សម្រាប់ឥណទានវិបារូបនី ដែលមានកម្រិតឥណទាន ចំនួន ៣០.២២៩.០០០ ពាន់រៀល (ស្មើនឹង ៧.៤០០.០០០ ដុល្លារអាមេរិក)។ ឥណទានវិបារូបនីនេះមានអត្រាការប្រាក់ ៧,៥០% ក្នុងមួយឆ្នាំ។ ឥណទានវិបារូបនីត្រូវបានធានាដោយប្រាក់បញ្ញើនៅធនាគាររយៈពេលខ្លីរបស់ ក.ស.ស ជាមួយនឹង FTB ចំនួន ៣២.៦៨០.០០០ ពាន់រៀល (ស្មើនឹង ៨.០០០.០០០ ដុល្លារអាមេរិក)។

កំណត់សម្គាល់លើព័ត៌មានហិរញ្ញវត្ថុសង្ខេបបណ្តោះអាសន្ន

កំណត់សម្គាល់លើព័ត៌មានហិរញ្ញវត្ថុសង្ខេបបណ្តោះអាសន្ន (ត្រីមាសទី១)

សម្រាប់ការិយបរិច្ឆេទបីខែបញ្ចប់ថ្ងៃទី៣១ ខែមីនា ឆ្នាំ២០២៤

១៤. ឥណទាន និងប្រាក់កម្ចី (ត្រីមាសទី១)

កាលកំណត់របស់ឥណទាន និងប្រាក់កម្ចីទាំងនេះមានដូចខាងក្រោម៖

| | ថ្ងៃទី៣១ ខែមីនា ឆ្នាំ២០២៤ | ថ្ងៃទី៣១ ខែធ្នូ ឆ្នាំ២០២៣ |
|---------------------------|------------------------------|---------------------------|
| | មិនបានធ្វើសវនកម្ម ពាន់រៀល | បានធ្វើសវនកម្ម ពាន់រៀល |
| រយៈពេលខ្លី | | |
| ក្នុងអំឡុង១ឆ្នាំ | ៥២.៩៧៣.៥៥០ | ៥៩.០៣៥.២២៥ |
| រយៈពេលវែង | | |
| ចន្លោះពី១ឆ្នាំ ដល់ ២ឆ្នាំ | ២៥.២១២.២៧៤ | ២៦.៨១៥.៧៣៨ |
| ចន្លោះពី២ឆ្នាំ ដល់ ៥ឆ្នាំ | ៧៥.៦៣៦.៨២២ | ៨០.៤៤៧.២១៥ |
| លើសពី៥ឆ្នាំ | ២៦៧.៥២៧.១៧៤ | ២២០.៧៩៦.៦៥៧ |
| | ៣៦៨.៣៧៦.៦២០ | ៣២៨.០៩៤.៦១០ |
| | ៤២១.៣៤៩.៨២០ | ៣៨៧.០៩៤.៨៣៥ |

តម្លៃសមស្របត្រូវបានគណនាអាស្រ័យទៅតាមកិច្ចសន្យាលំហូរសាច់ប្រាក់នាពេលអនាគត ដោយអប្បបរមាតាមអត្រាប្រាក់កម្ចីក្នុងគ្រា។ ប្រាក់កម្ចីទាំងនោះត្រូវបានចាត់ថ្នាក់ជាតម្លៃសមស្របកម្រិតទី៣ ក្នុងឋានានុក្រមតម្លៃសមស្របដោយសារ មានការរួមបញ្ចូលនូវធាតុចូលដែលមិនអាចអង្កេតបានរួមមានហានិភ័យឥណទានរបស់ភាគីដៃគូជាដើម។

តម្លៃយោងគណនេយ្យនៃឥណទាន និងប្រាក់កម្ចី គឺមានតម្លៃប្រហាក់ប្រហែលទៅនឹងតម្លៃសមស្របរបស់វា ដោយសារតែឥណទាន និងប្រាក់កម្ចីទាំងនេះ មិនមានវិធានការជាសារវន្តក្នុងការផ្លាស់ប្តូរអត្រាការប្រាក់ទីផ្សារ។

ឥណទាន និងប្រាក់កម្ចីជាប្រភេទប័ណ្ណផ្សេងៗក្រៅពីប័ណ្ណមុខងារមានដូចខាងក្រោម៖

| | ថ្ងៃទី៣១ ខែមីនា ឆ្នាំ២០២៤ | ថ្ងៃទី៣១ ខែធ្នូ ឆ្នាំ២០២៣ |
|----------------------|------------------------------|---------------------------|
| | មិនបានធ្វើសវនកម្ម ពាន់រៀល | បានធ្វើសវនកម្ម ពាន់រៀល |
| ប្រាក់យ៉េនជប៉ុន | ៣១១.៩៦១.៤៦៦ | ២៧៣.៨០១.៧៧៨ |
| ប្រាក់ដុល្លារអាមេរិក | ១០៩.៣៨៨.៣៥៤ | ១១៣.២៩៣.០៥៧ |
| | ៤២១.៣៤៩.៨២០ | ៣៨៧.០៩៤.៨៣៥ |

កំណត់សម្គាល់របស់ក្រុមហ៊ុនស៊ីហានូ

កំណត់សម្គាល់លើព័ត៌មានហិរញ្ញវត្ថុសង្ខេបបណ្តោះអាសន្ន (ត្រីមាស)

សម្រាប់ការិយបរិច្ឆេទបីខែបញ្ចប់ថ្ងៃទី៣១ ខែមីនា ឆ្នាំ២០២៤

១៤. ឥណទាន និងប្រាក់កម្ចី (ត្រីមាស)

អត្រាការប្រាក់ប្រចាំឆ្នាំនៃឥណទាន និងប្រាក់កម្ចីមួយៗ មានដូចខាងក្រោម៖

| | ថ្ងៃទី៣១ ខែមីនា ឆ្នាំ២០២៤ | ថ្ងៃទី៣១ ខែធ្នូ ឆ្នាំ២០២៣ |
|---|------------------------------|------------------------------|
| ក្រសួងសេដ្ឋកិច្ចនិងហិរញ្ញវត្ថុ - (JBIC) - ឥណទានលេខ CP-P៣ | ៣,០០% | ៣,០០% |
| ក្រសួងសេដ្ឋកិច្ចនិងហិរញ្ញវត្ថុ - (JBIC) - ឥណទានលេខ CP-P៤ | ៣,៧០% | ៣,៧០% |
| ក្រសួងសេដ្ឋកិច្ចនិងហិរញ្ញវត្ថុ - (JBIC) - ឥណទានលេខ CP-P៦ | ៣,០០% | ៣,០០% |
| ក្រសួងសេដ្ឋកិច្ចនិងហិរញ្ញវត្ថុ - (JBIC) - ឥណទានលេខ CP-P៨ | ២,៦៥% | ២,៦៥% |
| ក្រសួងសេដ្ឋកិច្ចនិងហិរញ្ញវត្ថុ - (JICA) - ឥណទានលេខ CP-P១០ | ១,៦៥% | ១,៦៥% |
| ក្រសួងសេដ្ឋកិច្ចនិងហិរញ្ញវត្ថុ - (JICA) - ឥណទានលេខ CP-P២១ | ១,២៦% | ១,២៦% |

១៥. កាតព្វកិច្ចអត្ថប្រយោជន៍ប្រាក់សោធននិវត្តន៍

ចំនួនទឹកប្រាក់ដែលបានទទួលស្គាល់ក្នុងរបាយការណ៍ហិរញ្ញវត្ថុសង្ខេបបណ្តោះអាសន្ន មានដូចខាងក្រោម៖

| | ថ្ងៃទី៣១ ខែមីនា ឆ្នាំ២០២៤ | ថ្ងៃទី៣១ ខែធ្នូ ឆ្នាំ២០២៣ |
|--|--------------------------------------|-----------------------------------|
| | <i>មិនបានធ្វើសវនកម្ម ពាន់រៀល</i> | <i>បានធ្វើសវនកម្ម ពាន់រៀល</i> |

**តម្លៃបច្ចុប្បន្ននៃកាតព្វកិច្ចអត្ថប្រយោជន៍ប្រាក់សោធននិវត្តន៍
នាចុងការិយបរិច្ឆេទ/ឆ្នាំ**

| | | |
|--|-------------------|-------------------|
| | ៧៨.៤៥១.៤៦៩ | ៧៧.៨៩០.៩២៥ |
|--|-------------------|-------------------|

កាតព្វកិច្ចអត្ថប្រយោជន៍ប្រាក់សោធននិវត្តន៍នាចុងការិយបរិច្ឆេទថ្ងៃទី៣១ ខែមីនា ឆ្នាំ២០២៤ និងថ្ងៃទី៣១ ខែធ្នូ ឆ្នាំ២០២៣ ខាងលើមិនពាក់ព័ន្ធនឹងការវិនិយោគ។

បម្រែបម្រួលកាតព្វកិច្ចអត្ថប្រយោជន៍ប្រាក់សោធននិវត្តន៍ក្នុងការិយបរិច្ឆេទ/ឆ្នាំ មានដូចខាងក្រោម៖

| | ២០២៤ | ២០២៣ |
|--|--------------------------------------|-----------------------------------|
| | <i>មិនបានធ្វើសវនកម្ម ពាន់រៀល</i> | <i>បានធ្វើសវនកម្ម ពាន់រៀល</i> |
| នាថ្ងៃទី១ ខែមករា (បានធ្វើសវនកម្ម) | ៧៧.៨៩០.៩២៥ | ៧៦.០៣៨.៤១៦ |
| ចំណាយលើសេវាកម្មក្នុងគ្រា | ៥៥៤.៥២២ | ១.៨១១.៤៩២ |
| ចំណាយការប្រាក់ | ១.២១៤.៤៥៤ | ៤.៧៩៥.៦៣៩ |
| អត្ថប្រយោជន៍បានបង់ | (១.១០៨.៤៣២) | (៤.៧៥៤.៦២២) |
| នាថ្ងៃទី៣១ ខែមីនា/ថ្ងៃទី៣១ ខែធ្នូ | ៧៨.៤៥១.៤៦៩ | ៧៧.៨៩០.៩២៥ |
| រយៈពេលខ្លី | ៥.០៩២.១៨៤ | ៥.០៦៨.៧៦៤ |
| រយៈពេលវែង | ៧៣.៣៥៩.២៨៥ | ៧២.៨២២.១៦១ |
| | ៧៨.៤៥១.៤៦៩ | ៧៧.៨៩០.៩២៥ |

កំណត់សម្គាល់ផែស្រយាប្រកួតប្រជែងសីហនុ

កំណត់សម្គាល់លើព័ត៌មានហិរញ្ញវត្ថុសង្ខេបបណ្តោះអាសន្ន (តពីទំព័រមុន)

សម្រាប់ការិយបរិច្ឆេទបីខែបញ្ចប់ថ្ងៃទី៣១ ខែមីនា ឆ្នាំ២០២៤

១៥. កាតព្វកិច្ចអត្ថប្រយោជន៍ប្រាក់សោធននិវត្តន៍ (តពីទំព័រមុន)

ចំណាយអត្ថប្រយោជន៍សោធននិវត្តន៍ ត្រូវបានទទួលស្គាល់នៅក្នុងខ្ទង់ ប្រាក់បៀវត្សរ៍ ប្រាក់ឈ្នួល និងចំណាយពាក់ព័ន្ធ និងការវាស់វែងកាតព្វកិច្ចអត្ថប្រយោជន៍សោធននិវត្តន៍ឡើងវិញ នៅក្នុងរបាយការណ៍ចំណេញពេញលេញបណ្តោះអាសន្ន ដូចខាងក្រោម៖

| | ការិយបរិច្ឆេទបីខែបញ្ចប់ | |
|--------------------------|---------------------------|---------------------------|
| | ថ្ងៃទី៣១ ខែមីនា ឆ្នាំ២០២៤ | ថ្ងៃទី៣១ ខែមីនា ឆ្នាំ២០២៣ |
| | មិនបានធ្វើសវនកម្មពាន់រៀល | មិនបានធ្វើសវនកម្មពាន់រៀល |
| ចំណាយលើសេវាកម្មក្នុងគ្រា | ៤៥៤.៥២២ | ៤៥២.៨៧៣ |
| ចំណាយការប្រាក់ | ១.២១៤.៤៥៤ | ១.១៩៨.៩១០ |
| | ១.៦៦៨.៩៧៦ | ១.៦៥១.៧៨៣ |

ការសន្មតសំខាន់ជាចម្បង មានដូចខាងក្រោម៖

| | ២០២៤ | ២០២៣ |
|---------------------------------------|---|---|
| មធ្យមភាគនៃឆ្នាំបម្រើការងារ | ១៩,៩ | ១៩,៩ |
| អត្រាអប្បបរមាក្នុងមួយឆ្នាំ | ៦,៥% | ៦,៥% |
| អត្រាកំណើនប្រាក់បៀវត្សរ៍ក្នុងមួយឆ្នាំ | ៥,០% | ៥,០% |
| អត្រាបម្រែបម្រួលបុគ្គលិកក្នុងមួយឆ្នាំ | ០,៥% | ០,៥% |
| អត្រាមរណៈភាព | ១០០% នៃតារាងមរណភាពរបស់ប្រទេសថៃឆ្នាំ២០១៧ | ១០០% នៃតារាងមរណភាពរបស់ប្រទេសថៃឆ្នាំ២០១៧ |
| អត្រាពិការភាព | ១០% នៃអត្រាមរណៈមុនពេលចូលនិវត្តន៍ | ១០% នៃអត្រាមរណៈមុនពេលចូលនិវត្តន៍ |

១៦. សម្បទានពិរាជរដ្ឋាភិបាល

| | ២០២៤ | ២០២៣ |
|--|--------------------------|-----------------------|
| | មិនបានធ្វើសវនកម្មពាន់រៀល | បានធ្វើសវនកម្មពាន់រៀល |
| នាថ្ងៃទី១ ខែមករា (បានធ្វើសវនកម្ម) | ៥០.៣២៦.៦៣៤ | - |
| បានទទួលក្នុងគ្រា/ឆ្នាំ | - | ៥០.៨០២.១១២ |
| បានបញ្ចូលក្នុងប្រាក់ចំណេញ ឬ ខាតក្នុងគ្រា/ឆ្នាំ | (៨០៣.៧៣២) | (៤៧៥.៤៧៨) |
| នាថ្ងៃទី៣១ ខែមីនា/ថ្ងៃទី៣១ ខែធ្នូ | ៤៩.៥២២.៩០២ | ៥០.៣២៦.៦៣៤ |
| រយៈពេលខ្លី | ៣.២១៤.៩៣០ | ៣.២១៤.៩៣០ |
| រយៈពេលវែង | ៤៦.៣០៧.៩៧២ | ៤៧.១១១.៧០៤ |
| នាថ្ងៃទី៣១ ខែមីនា/ថ្ងៃទី៣១ ខែធ្នូ | ៤៩.៥២២.៩០២ | ៥០.៣២៦.៦៣៤ |

កំណត់សម្គាល់ផែនការសង្គ្រោះសីហនុ

កំណត់សម្គាល់លើព័ត៌មានហិរញ្ញវត្ថុសង្ខេបបណ្តោះអាសន្ន (តពីទំព័រមុន)

សម្រាប់ការិយបរិច្ឆេទបីខែបញ្ចប់ថ្ងៃទី៣១ ខែមីនា ឆ្នាំ២០២៤

១៦. សម្បទានពីរាជរដ្ឋាភិបាល (តពីទំព័រមុន)

នៅថ្ងៃទី១០ ខែកុម្ភៈ ឆ្នាំ២០២៣ ក.ស.ស បានទទួលសំណង់អគារនៃស្ថានីយដឹកទំនិញកុងតឺន័រ ជាមួយតម្លៃសំណង់ចំនួន ៥.១៥៦.៣៣៩ ពាន់រៀល (ស្មើនឹង ១.២៧១.៩១៤ ដុល្លារអាមេរិក) ពី រាជរដ្ឋាភិបាលជប៉ុន តាមរយៈរាជរដ្ឋាភិបាលកម្ពុជា ជាសម្បទានក្រោមគោលបំណងរួមចំណែក ការអនុវត្តកម្មវិធីអភិវឌ្ឍន៍សេដ្ឋកិច្ច និងសង្គម។ នៅថ្ងៃទី១ ខែមេសា ឆ្នាំ២០២៣ ក.ស.ស បាន ទទួលស្គាល់សំណង់អគារនៃស្ថានីយដឹកទំនិញកុងតឺន័រ ជាអគារដែលស្ថិតក្រោមទ្រព្យ និងបរិក្ខារ និងសម្បទានពីរាជរដ្ឋាភិបាលពន្យារ ដែលពាក់ព័ន្ធតាមតម្លៃសំណង់។ រំលស់ស្ថានីយដឹកទំនិញ កុងតឺន័រ និងចំណូលសម្បទានដែលពាក់ព័ន្ធ នឹងត្រូវបានទទួលស្គាល់ជាចំណេញ ឬ ខាត នៃ ការប៉ាន់ស្មានអាយុកាលប្រើប្រាស់របស់ទ្រព្យសកម្មក្នុងរយៈពេល ៣០ឆ្នាំ។ មិនមានលក្ខខណ្ឌ ដែលមិនបានបំពេញ ឬ យថាភាព ភ្ជាប់ទៅនឹងសម្បទាននោះទេ។

នៅថ្ងៃទី២០ ខែវិច្ឆិកា ឆ្នាំ២០២៣ ក.ស.ស បានទទួលបរិក្ខារកំពង់ផែសមុទ្រជាគ្រឿងចក្រលើកដាក់ ចល័តនៅគែមផែចំនួន២ គ្រឿង ដែលមានតម្លៃ ៤៥.៦៤៥.៧៧៣ ពាន់រៀល (ស្មើនឹង ១១.០៧៩.០៧១ ដុល្លារអាមេរិក) ពីរាជរដ្ឋាភិបាលជប៉ុន តាមរយៈរាជរដ្ឋាភិបាលកម្ពុជា ដែលជា ជំនួយឥតសំណង ក្នុងគោលបំណងចូលរួមចំណែកក្នុងការអនុវត្តកម្មវិធី អភិវឌ្ឍន៍សេដ្ឋកិច្ច និង សង្គម។ នៅថ្ងៃទី២០ ខែវិច្ឆិកា ឆ្នាំ២០២៣ ក.ស.ស បានទទួលស្គាល់គ្រឿងចក្រលើកដាក់ចល័ត នៅគែមផែជាបរិក្ខារកំពង់ផែសមុទ្រដែលស្ថិតក្រោមទ្រព្យ និងបរិក្ខារ និងសម្បទានពី រាជរដ្ឋាភិបាលពន្យារ ដែលពាក់ព័ន្ធតាមតម្លៃឧបករណ៍។ រំលស់នៃគ្រឿងចក្រលើកដាក់ចល័តនៅ គែមផែ និងចំណូលសម្បទានដែលពាក់ព័ន្ធនឹងត្រូវបានទទួលស្គាល់ជាចំណេញ ឬខាត នៃការ ប៉ាន់ស្មានអាយុកាលប្រើប្រាស់របស់ទ្រព្យសកម្មក្នុងរយៈពេល១៥ឆ្នាំ។ មិនមានលក្ខខណ្ឌដែលមិន បានបំពេញ ឬ យថាភាព ភ្ជាប់ទៅនឹងសម្បទាននោះទេ។

យោងតាម “លិខិតប្តូរសារ” រវាងរាជរដ្ឋាភិបាលកម្ពុជា (ភាគីទទួល) និងរាជរដ្ឋាភិបាលជប៉ុន ចុះ ថ្ងៃទី១៦ ខែធ្នូ ឆ្នាំ ២០២១ ផលិតផល និង/ឬ សេវាកម្មដែលផ្តល់ឲ្យក្រោមសម្បទាន ត្រូវបានរក្សា និងប្រើប្រាស់យ៉ាងត្រឹមត្រូវ និងមានប្រសិទ្ធភាពសម្រាប់ការអនុវត្តកម្មវិធី អភិវឌ្ឍន៍សេដ្ឋកិច្ច និង សង្គម ហើយមិនមែនសម្រាប់គោលបំណងយោធាទេ។ លើសពីនេះ ផលិតផល និង/ឬ សេវាកម្ម ក្រោមជំនួយត្រូវបានប្រើប្រាស់ជាគោលការណ៍ ដោយអ្នកប្រើប្រាស់ចុងក្រោយដែលរួមទាំង ភាគីទទួលផងដែរ សម្រាប់គោលបំណងមិនមែនពាណិជ្ជកម្ម។

កំណត់សម្គាល់ផែស្រយាត្រូវព្រះសីហនុ

កំណត់សម្គាល់លើព័ត៌មានហិរញ្ញវត្ថុសង្ខេបបណ្តោះអាសន្ន (ត្រីមាសទី១)

សម្រាប់ការិយបរិច្ឆេទបីខែបញ្ចប់ថ្ងៃទី៣១ ខែមីនា ឆ្នាំ២០២៤

១៧. ចំណូលពីកិច្ចសន្យាជាមួយអតិថិជន

ការបែងចែកប្រាក់ចំណូលរបស់ ក.ស.ស ពីកិច្ចសន្យាជាមួយអតិថិជនមានដូចខាងក្រោម៖

| | ការិយបរិច្ឆេទបីខែបញ្ចប់ | |
|-------------------------------|------------------------------|------------------------------|
| | ថ្ងៃទី៣១ ខែមីនា ឆ្នាំ២០២៤ | ថ្ងៃទី៣១ ខែមីនា ឆ្នាំ២០២៣ |
| | មិនបានធ្វើសវនកម្ម ពាន់រៀល | មិនបានធ្វើសវនកម្ម ពាន់រៀល |
| ចំណូលលើកដាក់ពីនាវា | ៤៦.២០៥.២១៨ | ៣៦.៣៨៣.៧៨៩ |
| ចំណូលលើកដាក់លើទីលាន (LO-LO) | | |
| និងចំណូលពីការរក្សាទុកកុងតឺន័រ | ៣០.០៧៩.០៣១ | ២៣.៥១៨.១៩១ |
| ចំណូលពីសេវាកម្មផ្ទៃ | ១៨.៥៦៨.៥៣០ | ១៦.៧៩០.៥០៦ |
| ផ្សេងៗ | ៩៣៣.៨២៤ | ៥៥១.៥១៧ |
| | ៩៥.៧៨៦.៦០៧ | ៧៧.២៤៤.០០៣ |

ពេលវេលានៃការទទួលស្គាល់ចំណូល៖

| | ការិយបរិច្ឆេទបីខែបញ្ចប់ | |
|------------------------|------------------------------|------------------------------|
| | ថ្ងៃទី៣១ ខែមីនា ឆ្នាំ២០២៤ | ថ្ងៃទី៣១ ខែមីនា ឆ្នាំ២០២៣ |
| | មិនបានធ្វើសវនកម្ម ពាន់រៀល | មិនបានធ្វើសវនកម្ម ពាន់រៀល |
| ទទួលស្គាល់នៅពេលតែមួយ | ៩១.០២៩.៨៤៥ | ៧៣.៦៦៣.៧២៤ |
| ទទួលស្គាល់តាមដំណាក់កាល | ៤.៧៥៦.៧៦២ | ៣.៥៨០.២៧៩ |
| | ៩៥.៧៨៦.៦០៧ | ៧៧.២៤៤.០០៣ |

១៨. ប្រាក់បៀវត្សរ៍ ប្រាក់ឈ្នួល និងចំណាយពាក់ព័ន្ធ

| | ការិយបរិច្ឆេទបីខែបញ្ចប់ | |
|-------------------------------------|------------------------------|------------------------------|
| | ថ្ងៃទី៣១ ខែមីនា ឆ្នាំ២០២៤ | ថ្ងៃទី៣១ ខែមីនា ឆ្នាំ២០២៣ |
| | មិនបានធ្វើសវនកម្ម ពាន់រៀល | មិនបានធ្វើសវនកម្ម ពាន់រៀល |
| ប្រាក់បៀវត្សរ៍បុគ្គលិក | ២០.១៧៤.១៩០ | ១៦.១១៥.១២២ |
| ប្រាក់រង្វាន់ | ៥.១៣២.៧៣៦ | ៤.១៨៣.១៤១ |
| ចំណាយអត្ថប្រយោជន៍ប្រាក់សោធននិវត្តន៍ | ១.៦៦៨.៩៧៦ | ១.៦៥១.៧៨៣ |
| ប្រាក់រំលឹកអតីតភាពការងារ | ៩៥២.៥៥៣ | ៧៣៦.៤២០ |
| លាភការរបស់ក្រុមប្រឹក្សាភិបាល | ៣៤៩.២០០ | ៣៤៩.២០០ |
| ចំណាយសន្តិសុខសង្គម | ៣៤១.៥២៣ | ៣៣៤.៤៧៣ |
| ប្រាក់ឈ្នួលសម្រាប់អ្នកមេរោង | ២៩.៩១៥ | ៥៥.៦៦៥ |
| ផ្សេងៗ | ១.៤៥៣.៨៦១ | ១.២៥៣.៨៨៧ |
| | ៣០.១០២.៩៥៤ | ២៥.៦៧៩.៦៩១ |

កំណត់សម្គាល់ផែស្រយាបត្រប្រតិបត្តិការសីហនុ

កំណត់សម្គាល់លើព័ត៌មានហិរញ្ញវត្ថុសង្ខេបបណ្តោះអាសន្ន (តំបន់ទំព័រមុន)

សម្រាប់ការិយបរិច្ឆេទបីខែបញ្ចប់ថ្ងៃទី៣១ ខែមីនា ឆ្នាំ២០២៤

១៩. សម្ភារៈធ្លាក់ធ្លង់ការប្រើប្រាស់

| | ការិយបរិច្ឆេទបីខែបញ្ចប់ | |
|-----------------------------|------------------------------|------------------------------|
| | ថ្ងៃទី៣១ ខែមីនា ឆ្នាំ២០២៤ | ថ្ងៃទី៣១ ខែមីនា ឆ្នាំ២០២៣ |
| | មិនបានធ្វើសវនកម្ម ពាន់រៀល | មិនបានធ្វើសវនកម្ម ពាន់រៀល |
| ចំណាយលើសម្ភារៈងាយរលួយ | ១១.៩២៧.៩៧៩ | ១០.២៦៩.៨៨៩ |
| គ្រឿងបន្លាស់ | ៧.៣៩៣.៣៩១ | ១៣.៤៩៩.៣៣៥ |
| សម្ភារៈធ្លាក់ធ្លង់យូរអង្វែង | ៥.៦៥៨.៤២០ | ២.៥៩២.៣៩៨ |
| ប្រេងរ៉ែអិល និងប្រេងម៉ាស៊ីន | ១.០៦៧.២២៧ | ៧៦២.៧៤១ |
| សម្ភារៈធ្លាក់ធ្លង់ការិយាល័យ | ៦៥៩.២៣៦ | ១.១១៨.៨៨១ |
| ផ្សេងៗ | ១៦២.៣២២ | ៣៣៤.៩៦៥ |
| | ២៦.៨៦៨.៥៧៥ | ២៨.៥៧៨.២០៩ |

២០. ចំណាយលើសវនកម្មរូបិយ និងអរូបិយ

| | ការិយបរិច្ឆេទបីខែបញ្ចប់ | |
|--|------------------------------|------------------------------|
| | ថ្ងៃទី៣១ ខែមីនា ឆ្នាំ២០២៤ | ថ្ងៃទី៣១ ខែមីនា ឆ្នាំ២០២៣ |
| | មិនបានធ្វើសវនកម្ម ពាន់រៀល | មិនបានធ្វើសវនកម្ម ពាន់រៀល |
| ទ្រព្យ និងបរិក្ខារ (កំណត់សម្គាល់លេខ ៦) | ១១.៣៧៤.៣២៥ | ៩.៦០១.៦៨៧ |
| ទ្រព្យវិនិយោគ (កំណត់សម្គាល់លេខ ៧) | ៩៥១.៧៥៦ | ១.៦៧១.៣៨៣ |
| ទ្រព្យសកម្មអរូបិយ (កំណត់សម្គាល់លេខ ៨) | ២៩៥.២៧៦ | ២៩៥.២៧៦ |
| | ១២.៦២១.៣៥៧ | ១១.៥៦៨.៣៤៦ |

កំណត់សម្គាល់របស់ក្រុមហ៊ុនស៊ីហានូ

កំណត់សម្គាល់លើព័ត៌មានហិរញ្ញវត្ថុសង្ខេបបណ្តោះអាសន្ន (ត្រីមីនា)

សម្រាប់ការិយបរិច្ឆេទបីខែបញ្ចប់ថ្ងៃទី៣១ ខែមីនា ឆ្នាំ២០២៤

២១. ចំណូលហិរញ្ញវត្ថុ - សុទ្ធ

| | ការិយបរិច្ឆេទបីខែបញ្ចប់ | |
|---|------------------------------|------------------------------|
| | ថ្ងៃទី៣១ ខែមីនា ឆ្នាំ២០២៤ | ថ្ងៃទី៣១ ខែមីនា ឆ្នាំ២០២៣ |
| | មិនបានធ្វើសវនកម្ម ពាន់រៀល | មិនបានធ្វើសវនកម្ម ពាន់រៀល |
| ចំណូលហិរញ្ញវត្ថុ ៖ | | |
| ចំណូលការប្រាក់ពីប្រាក់បញ្ញើនៅធនាគារ (កំណត់សម្គាល់ ក) | ២.១១០.៩៥៤ | ១.៤០៧.២៥៨ |
| ចំណេញសុទ្ធពីការប្តូររូបិយប័ណ្ណរបស់ប្រាក់កម្ចី (កំណត់សម្គាល់ ខ) និងផ្សេងៗ | ២០.៤១៦.៤២៧ | ២.៣១៤.៦៥៧ |
| | ២២.៥២៧.៣៨១ | ៣.៧២១.៩១៥ |
| ចំណាយហិរញ្ញវត្ថុ ៖ | | |
| ចំណាយការប្រាក់លើប្រាក់កម្ចីពីក្រសួងសេដ្ឋកិច្ច និង ហិរញ្ញវត្ថុ (កំណត់សម្គាល់ គ) | (១.៩២៨.៩២៦) | (២.៣៦០.៦២៥) |
| ចំណាយការប្រាក់លើប្រាក់កម្ចីពី FTB (កំណត់សម្គាល់ គ) | (២៧១.៦៩៤) | - |
| | (២.២០០.៦២០) | (២.៣៦០.៦២៥) |
| ចំណូលហិរញ្ញវត្ថុ - សុទ្ធ | ២០.៣២៦.៧៦១ | ១.៣៦១.២៩០ |

(ក) ចំណូលការប្រាក់គឺជាចំណូលពីគណនីប្រាក់បញ្ញើសន្សំ និងប្រាក់បញ្ញើមានកាលកំណត់នៅក្នុងធនាគារក្នុងស្រុក ក្នុងការិយបរិច្ឆេទ ។

(ខ) ក.ស.ស មានប្រាក់កម្ចី (កំណត់សម្គាល់លេខ ១៤) ជាប្រាក់យ៉េនជប៉ុន និងជាប្រាក់ដុល្លារអាមេរិក។ ដោយសារតែការឡើងចុះនៃតម្លៃប្រាក់រៀល ធៀបនឹងប្រាក់យ៉េនជប៉ុន បណ្តាលឲ្យមានការខាត/ចំណេញជាសារវន្តលើការប្តូររូបិយប័ណ្ណលើប្រាក់កម្ចីរបស់ ក.ស.ស។ អត្រាប្តូររូបិយប័ណ្ណ គឺយោងទៅលើអត្រាប្តូររូបិយប័ណ្ណដែលបានបោះផ្សាយដោយធនាគារជាតិនៃកម្ពុជា នាចុងការិយបរិច្ឆេទនៃការរាយការណ៍។

| | ថ្ងៃទី៣១ ខែមីនា ឆ្នាំ២០២៤ | ថ្ងៃទី៣១ ខែធ្នូ ឆ្នាំ២០២៣ | ថ្ងៃទី៣១ ខែមីនា ឆ្នាំ២០២៣ | ថ្ងៃទី៣១ ខែធ្នូ ឆ្នាំ២០២២ |
|--------------------------------|------------------------------|------------------------------|------------------------------|------------------------------|
| ប្រាក់យ៉េន/ប្រាក់រៀល | ២៦,៨៣៥ | ២៩,១៣៥ | ៣០,៧៧៥ | ៣០,៩៤៥ |
| ប្រាក់ដុល្លារអាមេរិក/ប្រាក់រៀល | ៤.០៤១ | ៤.០៨៥ | ៤.០៥៤ | ៤.១១៧ |

(គ) ចំណាយការប្រាក់ គឺជាការប្រាក់លើប្រាក់កម្ចីដែលទទួលបានពីក្រសួងសេដ្ឋកិច្ច និងហិរញ្ញវត្ថុ តាមរយៈការធ្វើហិរញ្ញប្បទានដោយ JICA និង JBIC (កំណត់សម្គាល់លេខ ១៤ និង ២៥) និងចំណាយការប្រាក់លើឥណទានដែលទទួលបានពី FTB សម្រាប់ឥណទានវិបារូបន៍ (កំណត់សម្គាល់លេខ ១៤) ។

កំណត់សម្គាល់លើព័ត៌មានហិរញ្ញវត្ថុសង្ខេបចន្លោះពេល

(ត្រីមាសទី១ ឆ្នាំ២០២៤)

សម្រាប់ការិយបរិច្ឆេទបីខែបញ្ចប់ថ្ងៃទី៣១ ខែមីនា ឆ្នាំ២០២៤

២២. ពន្ធលើប្រាក់ចំណូល

ពន្ធត្រូវបានគណនាតាមមូលដ្ឋានបំណកស្រាយបទប្បញ្ញត្តិពន្ធដារនាពេលបច្ចុប្បន្ន ដែលត្រូវបានអនុម័តនាកាលបរិច្ឆេទរាយការណ៍។ គណៈគ្រប់គ្រងវាយតម្លៃអំពីស្ថានភាពដែលបានប្រកាសពន្ធជាមួយនឹងស្ថានភាពនៃបទប្បញ្ញត្តិពន្ធដារដែលជាកម្មវត្ថុនៃការបកស្រាយ។ ក.ស.ស កត់ត្រាសំវិធានធនទៅតាមភាពសមស្រប អាស្រ័យទៅតាមមូលដ្ឋាននៃចំនួនប្រាក់ពន្ធ ដែលក.ស.ស រំពឹងថាត្រូវបង់ជូនអាជ្ញាធរពន្ធដារ។

ទោះជាយ៉ាងណាក៏ដោយ បទប្បញ្ញត្តិពន្ធទាំងនេះមានការប្រែប្រួលពីមួយគ្រាទៅមួយគ្រា ហើយការកំណត់ចុងក្រោយលើចំនួនបំណុលពន្ធ នឹងធ្វើឡើងបន្ទាប់ពីមានការពិនិត្យរបស់អាជ្ញាធរពន្ធដារ។ នៅពេលដែលលទ្ធផលពន្ធចុងក្រោយមានភាពខុសគ្នាពីការកត់ត្រាដំបូង ភាពខុសគ្នានេះនឹងធ្វើឲ្យប៉ះពាល់ដល់ចំនួនបំណុលពន្ធ និងសមតុល្យទឹកប្រាក់ ក្នុងការិយបរិច្ឆេទដែលការកំណត់ពន្ធនោះត្រូវបានធ្វើឡើង។

ក.ស.ស គណនាចំណាយពន្ធលើប្រាក់ចំណូលសម្រាប់ការិយបរិច្ឆេទ ដោយប្រើប្រាស់អត្រាពន្ធដែលនឹងអាចអនុវត្តបាន តាមចំណូលសរុបប្រចាំឆ្នាំដែលបានរំពឹងទុក។

ធាតុសំខាន់ៗនៃចំណាយពន្ធលើប្រាក់ចំណូល នៅក្នុងរបាយការណ៍ប្រាក់ចំណេញពេញលេញសង្ខេបចន្លោះពេលដែលមិនបានធ្វើសវនកម្មមានដូចជា៖

| | ការិយបរិច្ឆេទបីខែបញ្ចប់ | |
|--|------------------------------|------------------------------|
| | ថ្ងៃទី៣១ ខែមីនា ឆ្នាំ២០២៤ | ថ្ងៃទី៣១ ខែមីនា ឆ្នាំ២០២៣ |
| | មិនបានធ្វើសវនកម្ម ពាន់រៀល | មិនបានធ្វើសវនកម្ម ពាន់រៀល |
| ចំណាយពន្ធលើប្រាក់ចំណូលដែលទទួលស្គាល់ក្នុងប្រាក់ចំណេញក្នុងគ្រា | | |
| ពន្ធលើប្រាក់ចំណូល | ៤.២២១.៤១០ | ១៦.០៦៧.៣៧៨ |
| ពន្ធពន្យារ | ១៥៤.១៧០ | ២.៣៧០.៣១៨ |
| | ៤.៣៧៥.៥៨០ | ១៨.៤៣៧.៦៩៦ |

កំណត់ផែស្រុយត្រូវបានសម្រេច

កំណត់សម្គាល់លើព័ត៌មានហិរញ្ញវត្ថុសង្ខេបបណ្តោះអាសន្ន (តំបន់ទំព័រមុន)
សម្រាប់ការិយបរិច្ឆេទបីខែបញ្ចប់ថ្ងៃទី៣១ ខែមីនា ឆ្នាំ២០២៤

២៣. ចំណេញក្នុងមួយភាគហ៊ុន

(i) មូលដ្ឋានចំណេញក្នុងមួយភាគហ៊ុន (Basic earnings per share)

មូលដ្ឋានចំណេញក្នុងមួយភាគហ៊ុន ត្រូវបានគណនាដោយយកប្រាក់ចំណេញរបស់ម្ចាស់ភាគហ៊ុនរបស់ ក.ស.ស ចែកនឹងចំនួនជាមធ្យមនៃភាគហ៊ុនធម្មតា មានបោះផ្សាយក្នុងការិយបរិច្ឆេទ។

| | ការិយបរិច្ឆេទបីខែបញ្ចប់ | |
|---|---------------------------|---------------------------|
| | ថ្ងៃទី៣១ ខែមីនា ឆ្នាំ២០២៤ | ថ្ងៃទី៣១ ខែមីនា ឆ្នាំ២០២៣ |
| | មិនបានធ្វើសវនកម្ម | មិនបានធ្វើសវនកម្ម |
| | ពាន់រៀល | ពាន់រៀល |
| ចំណេញរបស់ភាគហ៊ុនិក | ៣៣.២៩៥.៧៧៧ | ៦៥.៩៧៧.៥២៤ |
| ចំនួនជាមធ្យមនៃភាគហ៊ុន | ៨៥.៧៧១.៩៦៧ | ៨៥.៧៧១.៩៦៧ |
| មូលដ្ឋានចំណេញ ក្នុង មួយភាគហ៊ុន (រៀល) | ៣៨៨,១៩ | ៧៦៩,២២ |

(ii) ចំណេញក្នុងមួយភាគហ៊ុនដែលត្រូវបានបន្ថយ (Diluted earnings per share)

ចំណេញក្នុងមួយភាគហ៊ុនដែលត្រូវបានបន្ថយ ត្រូវបានគណនាដោយកែប្រែចំនួនមធ្យមនៃភាគហ៊ុនធម្មតាដែលមាន ដោយសន្មតថាមានការផ្ទេរភាគហ៊ុនដែលមានសក្តានុពលទាំងអស់ទៅជាភាគហ៊ុនធម្មតា។ ក.ស.ស មិនមានភាគហ៊ុនដែលមានសក្តានុពលអាចផ្ទេរទៅជាភាគហ៊ុនធម្មតានោះទេ នាចុងការិយបរិច្ឆេទនេះ។ ដូចនេះ ចំណេញក្នុងមួយភាគហ៊ុនដែលត្រូវបានបន្ថយ គឺមានតម្លៃស្មើនឹងមូលដ្ឋានចំណេញក្នុងមួយភាគហ៊ុន។

២៤. ប្រតិបត្តិការភាគីពាក់ព័ន្ធ

ក.ស.ស ស្ថិតក្រោមការគ្រប់គ្រងផ្នែកហិរញ្ញវត្ថុដោយក្រសួងសេដ្ឋកិច្ច និងហិរញ្ញវត្ថុ (“កសហវ”) និងស្ថិតនៅក្រោមការគ្រប់គ្រងផ្នែកបច្ចេកទេស ដោយក្រសួងសាធារណការ និងដឹកជញ្ជូន។ ប្រតិបត្តិការជាមួយក្រសួងសេដ្ឋកិច្ច និងហិរញ្ញវត្ថុ និងក្រសួងសាធារណការ និងដឹកជញ្ជូន ត្រូវបានចាត់ទុកថាជាប្រតិបត្តិការភាគីពាក់ព័ន្ធ។

កំណត់សម្គាល់ផែស្រយុំតម្រូវព្រះសីហនុ

កំណត់សម្គាល់លើព័ត៌មានហិរញ្ញវត្ថុសង្ខេបបណ្តោះអាសន្ន (ត្រីមាសទី១)

សម្រាប់ការិយបរិច្ឆេទបីខែបញ្ចប់ថ្ងៃទី៣១ ខែមីនា ឆ្នាំ២០២៤

២៤. ប្រតិបត្តិការភាគីពាក់ព័ន្ធ (ត្រីមាសទី១)

(ក) សមតុល្យភាគីពាក់ព័ន្ធ

(i) ទឹកប្រាក់ជំពាក់ទៅក្រសួងសេដ្ឋកិច្ច និងហិរញ្ញវត្ថុ

| | ថ្ងៃទី៣១ ខែមីនា ឆ្នាំ២០២៤ | ថ្ងៃទី៣១ ខែធ្នូ ឆ្នាំ២០២៣ |
|--|------------------------------|---------------------------|
| | មិនបានធ្វើសវនកម្ម ពាន់រៀល | បានធ្វើសវនកម្ម ពាន់រៀល |
| ប្រាក់កម្ចីពី៖ | | |
| ក្រសួងសេដ្ឋកិច្ច និងហិរញ្ញវត្ថុ - (JICA) (កំណត់សម្គាល់លេខ ១៤) | ២០៣.៦៣២.៤១៧ | ១៥០.៨០៣.៨០៩ |
| ក្រសួងសេដ្ឋកិច្ច និងហិរញ្ញវត្ថុ - (JBIC) (កំណត់សម្គាល់លេខ ១៤) | ១៩១.៣៨១.៧២៧ | ២០៦.១៨៧.៩០១ |
| | ៣៩៥.០១៤.១៤៤ | ៣៥៦.៩៩១.៧១០ |

(ii) ទឹកប្រាក់ត្រូវទទួលពីក្រសួងសាធារណការ និងដឹកជញ្ជូន

| | ថ្ងៃទី៣១ ខែមីនា ឆ្នាំ២០២៤ | ថ្ងៃទី៣១ ខែធ្នូ ឆ្នាំ២០២៣ |
|--|------------------------------|---------------------------|
| | មិនបានធ្វើសវនកម្ម ពាន់រៀល | បានធ្វើសវនកម្ម ពាន់រៀល |
| បុរេប្រទានទៅឲ្យក្រសួងសាធារណការ និង ដឹកជញ្ជូន (កំណត់សម្គាល់លេខ ១០) | ១.២២១.៣០៣ | ១.២២១.៣០៣ |

(ខ) ប្រតិបត្តិការភាគីពាក់ព័ន្ធ

| | ការិយបរិច្ឆេទបីខែបញ្ចប់ | |
|--|------------------------------|------------------------------|
| | ថ្ងៃទី៣១ ខែមីនា ឆ្នាំ២០២៤ | ថ្ងៃទី៣១ ខែមីនា ឆ្នាំ២០២៣ |
| | មិនបានធ្វើសវនកម្ម ពាន់រៀល | មិនបានធ្វើសវនកម្ម ពាន់រៀល |
| ថ្លៃដើមនៃកម្ចីពីក្រសួងសេដ្ឋកិច្ច និងហិរញ្ញវត្ថុ | | |
| ចំណាយការប្រាក់ (កំណត់សម្គាល់លេខ ២១) | ១.៩២៨.៩២៦ | ២.៣៦០.៦២៥ |
| ថ្លៃដើមការប្រាក់ (កំណត់សម្គាល់លេខ ៦) | ៨៩.៥០២ | ៤៧.៨០៤ |
| ការដកប្រាក់កម្ចីពីក្រសួងសេដ្ឋកិច្ច និងហិរញ្ញវត្ថុ | ៧០.១៩៣.៩៣៥ | ៨.០៩៩ |
| ការសងប្រាក់ដើមលើប្រាក់កម្ចីពីក្រសួងសេដ្ឋកិច្ច និងហិរញ្ញវត្ថុ | (៩.៦៤២.០៣៨) | (១០.១០០.៦១៣) |
| ការទូទាត់ការប្រាក់លើប្រាក់កម្ចីពីក្រសួងសេដ្ឋកិច្ច និងហិរញ្ញវត្ថុ | (២.៧៣៤.៩៩២) | (៣.១៩៨.៤៩០) |
| បុរេប្រទានទូទាត់បានមកពីក្រសួងសាធារណការ និង ដឹកជញ្ជូន (កំណត់សម្គាល់លេខ ១០) | - | ៥.០០០.០០០ |

កំណត់សម្គាល់ផែស្រយីតក្រុមប្រឹក្សាភិបាល

កំណត់សម្គាល់លើព័ត៌មានហិរញ្ញវត្ថុសង្ខេបចន្លោះពេល (តពីទំព័រមុន)

សម្រាប់ការិយបរិច្ឆេទបីខែបញ្ចប់ថ្ងៃទី៣១ ខែមីនា ឆ្នាំ២០២៤

២៤. ប្រតិបត្តិការនាគីពាក់ព័ន្ធ (តពីទំព័រមុន)

(គ) ការទូទាត់ជូនគណៈគ្រប់គ្រងសំខាន់ៗ

ការទូទាត់ជូនគណៈគ្រប់គ្រងសំខាន់ៗ សម្រាប់ការិយបរិច្ឆេទបីខែបញ្ចប់ មានដូចខាងក្រោម៖

| | ការិយបរិច្ឆេទបីខែបញ្ចប់ | |
|---|------------------------------|------------------------------|
| | ថ្ងៃទី៣១ ខែមីនា ឆ្នាំ២០២៤ | ថ្ងៃទី៣១ ខែមីនា ឆ្នាំ២០២៣ |
| | មិនបានធ្វើសវនកម្ម ពាន់រៀល | មិនបានធ្វើសវនកម្ម ពាន់រៀល |
| ក្រុមប្រឹក្សាភិបាល | | |
| កម្រៃ និងចំណាយពាក់ព័ន្ធផ្សេងៗ | ៣៤៩.២០០ | ៣៤៩.២០០ |
| គណៈគ្រប់គ្រងសំខាន់ៗ | | |
| ប្រាក់បៀវត្សរ៍ និងចំណាយផ្សេងៗ | ១.៣២៧.០០០ | ១.១៥៤.៨៨៧ |
| ចំណាយអត្ថប្រយោជន៍ប្រាក់សោធននិវត្តន៍ (*) | ៥២.៩៨០ | ៥៧.៦៣៨ |

គណៈគ្រប់គ្រងសំខាន់ៗ រួមមានអគ្គនាយក និងនាយកប្រតិបត្តិដែលជាអ្នកសម្រេចចិត្តជាយុទ្ធសាស្ត្រ លើការដឹកនាំ លើផ្នែកហិរញ្ញវត្ថុ និងប្រតិបត្តិការរបស់ ក.ស.ស។

(*) គម្រោងអត្ថប្រយោជន៍ប្រាក់សោធននិវត្តន៍ ត្រូវបានផ្តល់ជូនបុគ្គលិក ក.ស.ស ព្រមទាំងបុគ្គលិកគ្រប់គ្រងសំខាន់ៗដទៃទៀតផងដែរ។

២៥. ការសន្យា

គិតត្រឹមថ្ងៃទី៣១ ខែមីនា ឆ្នាំ២០២៤ ក.ស.ស មានសមតុល្យកិច្ចសន្យាចំណាយមូលធនទៅក្រុមហ៊ុន តូអា ខបភីអេសិន និងក្រុមហ៊ុន Mitsui E&S Machinery Co., Ltd ចំនួន ៧១២.១៩៩.៨០៩ ពាន់រៀល និង ២៥.៥០៣.១៥៥ ពាន់រៀល (រៀងគ្នា) សម្រាប់ការទិញសេវាកម្មសំណង់ ទ្រព្យ និងបរិក្ខាររបស់ក្រុមហ៊ុន (ថ្ងៃទី៣១ ខែធ្នូ ឆ្នាំ២០២៣៖ ៣៣.៥២៨.៦៤៤ ពាន់រៀល និង ២៥.៧៨០.៨៤៤ ពាន់រៀល (រៀងគ្នា)។

២៦. ព្រឹត្តិការណ៍ក្រោយការិយបរិច្ឆេទរបាយការណ៍

ក្រៅពីអ្វីដែលបានបង្ហាញខាងលើ មិនមានព្រឹត្តិការណ៍គួរឲ្យកត់សម្គាល់ណាមួយកើតឡើងបន្ទាប់ពីកាលបរិច្ឆេទរបាយការណ៍ដែលតម្រូវឲ្យមានការកែតម្រូវ ឬ បង្ហាញនៅក្នុងព័ត៌មានហិរញ្ញវត្ថុសង្ខេបចន្លោះពេលនោះទេ។



ផ្នែកទី ៤

ការពិភាក្សា និងការវិភាគ របស់គណៈក្រុមក្រុង



ក- ទិដ្ឋភាពទូទៅនៃប្រតិបត្តិការ

កសស គឺជាកំពង់ផែអន្តរជាតិសមុទ្រទឹកជ្រៅតែមួយគត់ នៃព្រះរាជាណាចក្រកម្ពុជាដែលកំពុងធ្វើអាជីវកម្មលើផ្ទៃដីទំហំប្រមាណ ១២៥ ហិកតា ដែលមានទីតាំងនៅសង្កាត់លេខ៣ ក្រុងព្រះសីហនុ ខេត្តព្រះសីហនុ ហើយត្រូវបានតភ្ជាប់ដោយបណ្តាញដឹកជញ្ជូនចម្រុះ។ កំណត់ក្នុង អនុក្រឹត្យលេខ ៥០ អនក្រ/បក ចុះថ្ងៃទី ១៧ ខែកក្កដា ឆ្នាំ១៩៩៨ កសស មានតួនាទីជាប្រតិបត្តិការដៃ ដូចមានលម្អិតនូវអាជីវកម្ម និងសេវាកម្មក្នុងផ្នែកទី១ ចំណុច-ខ ខាងលើនៃរបាយការណ៍ប្រចាំត្រីមាសទី១ ឆ្នាំ២០២៤ នេះ ។

សម្រាប់ត្រីមាសទី១ ឆ្នាំ២០២៤ បរិមាណកុងតឺន័ររបស់ កសស មានការកើនឡើងចំនួន ៤២.៥៥៤ TEUs ស្មើនឹង ២៤,៣៧% បើធៀបនឹងត្រីមាសទី១ ឆ្នាំ២០២៣។ បរិមាណទំនិញឆ្លងកាត់គិតជាតោនក៏មានការកើនឡើង ២២,៧៨% ស្មើនឹង ៤១៦.៥៥៩ តោន ដែលក្នុងនោះទំនិញជាកុងតឺន័រគិតជាតោនកើន ២៨,៦៣% ស្មើនឹង ៣៤៦.២៧០ តោន និងទំនិញរាយកើនឡើង ៥១.៤១៥ តោន ស្មើនឹង ២៦៦,៩៣%។ ចំណែកសម្រាប់បរិមាណប្រេងកើនឡើងចំនួន ១៣.៣៨៧ តោន ស្មើនឹង ២,៣៧% ហើយហ្គាសមានការកើនឡើង ៥.៤៨៧ តោន ស្មើនឹង ១៥,០៨%។ ចំពោះនាវាឆ្លងកាត់ កសស សរុបមានការកើនចំនួន ៣៤ នាវា ប្រមាណជា ៩,២១% ហើយចំណុះផ្ទុកនាវាសរុបកើនឡើងប្រមាណ ១៩,៣៩% ស្មើនឹង ៨៨៨.៣៤៧ តោន សម្រាប់ត្រីមាសទី១ ឆ្នាំ២០២៤ ធៀបនឹងត្រីមាសទី១ ឆ្នាំ២០២៣ ។

ការពិភាក្សា និងការវិភាគរបស់ថ្នាក់ដឹកនាំលើស្ថានភាពហិរញ្ញវត្ថុរបស់ កសស និងលទ្ធផលប្រតិបត្តិការខាងក្រោមនេះ ធ្វើឡើងផ្អែកលើរបាយការណ៍ព័ត៌មានហិរញ្ញវត្ថុ ដែលបានធ្វើសវនកម្មចរាចរដោយសវនករឯករាជ្យសម្រាប់ត្រីមាសទី១ ឆ្នាំ២០២៤ និងត្រីមាសទី១ ឆ្នាំ២០២៣ ដូចបង្ហាញក្នុងផ្នែកទី៣ នៃរបាយការណ៍ប្រចាំត្រីមាសទី១ ឆ្នាំ២០២៤ នេះ ។

កសស មានប្រភពចំណូលសំខាន់ដូចខាងក្រោម ៖

- ចំណូលពីសេវាកម្មនាវាចរ (Port Charges for Vessel Services) ៖ គឺជាចំណូលដែលបានមកពីសេវាកម្មនាវាចរណ៍ និងការចូលចតនាវា រួមមាន ចំណូលលើចំណុះផ្ទុក សំចតដៃ ប្រឡាយ ថ្លៃឈ្នួលកណ្តាធារកិច្ច ថ្លៃឈ្នួលនាវាសណ្តោង ថ្លៃឈ្នួលពាក់-ដោះពួរ ថ្លៃឈ្នួលបើក-បិទយួបនាវា និងថ្លៃឈ្នួលប្រមូលសំរាម ។
- ចំណូលពីសេវាកម្មលើកដាក់កុងតឺន័រ ពីនាវាទៅទីលានកុងតឺន័រ (Stevedoring Charges) ៖ គឺជាចំណូលដែលបានមកពីសេវាកម្មលើកដាក់ទំនិញរាយ ឬកុងតឺន័រចូល ឬចេញពីនាវានៅលើស្ថានីយដី។
- ចំណូលពីសេវាកម្មលើកដាក់កុងតឺន័រនៅលើទីលាន (LOLO Charges) ៖ គឺជាចំណូលដែលបានមកពីសេវាកម្មលើកដាក់ទំនិញរាយ ឬកុងតឺន័រ ចូល ឬចេញនៅលើទីលាន ។
- ចំណូលពីថ្លៃឈ្នួលស្តុកទំនិញ ឬកុងតឺន័រ (Storage Fees) ៖ គឺជាចំណូលដែលបានមកពីការស្តុកទំនិញរាយ ឬកុងតឺន័រនៅក្នុងឃ្នាំង និងលើទីលាន ។
- ចំណូលដឹកជញ្ជូន (Transportation Charges) ៖ គឺជាចំណូលដែលបានមកពីសេវាកម្មដឹកជញ្ជូនទំនិញ ឬកុងតឺន័រក្នុងបរិវេណដី ។
- ចំណូលពីតំបន់សេដ្ឋកិច្ចពិសេស (Special Economic Zone) ៖ គឺជាចំណូលដែលទទួលបានពីការជួលដីធ្វើរោងចក្រ អគារ ពីតំបន់សេដ្ឋកិច្ចពិសេសរបស់កំពង់ផែស្វយ័តក្រុងព្រះសីហនុ។

កសស កត់ត្រាបញ្ជីគណនេយ្យ និងរបាយការណ៍ហិរញ្ញវត្ថុជាប្រាក់រៀល ដែលជាប្រិយប័ណ្ណជាតិរបស់ខ្លួន ចំណែកប្រតិបត្តិការដែលជាប្រិយប័ណ្ណអន្តរជាតិផ្សេងៗ ត្រូវបានបង្ហាញជាប្រាក់រៀល ដោយប្រើអត្រាប្តូរផ្លូវការជាមធ្យមប្រចាំថ្ងៃរបស់ធនាគារជាតិ នៃកម្ពុជា តាមកាលបរិច្ឆេទនៃប្រតិបត្តិការនីមួយៗ ។

១. ការវិភាគចំណូល

សម្រាប់ដំណាច់ការិយបរិច្ឆេទត្រីមាសទី១ ថ្ងៃទី៣១ ខែមីនា ឆ្នាំ២០២៤
ប្រៀបធៀបនឹងការិយបរិច្ឆេទត្រីមាសទី១ ថ្ងៃទី៣១ ខែមីនា ឆ្នាំ២០២៣

| បរិយាយ | ការិយបរិច្ឆេទបញ្ចប់ត្រីមាសទី១ ឆ្នាំ២០២៤ | ការិយបរិច្ឆេទបញ្ចប់ត្រីមាសទី១ ឆ្នាំ២០២៣ | បំរែបំរួល | |
|-----------------|---|---|------------|--------|
| | | | ពាន់រៀល | % |
| ចំណូល (ពាន់រៀល) | ៩៧.៣៦៤.៤១៩ | ៧៧.៦២៧.៤៤៥ | ១៩.៧៣៦.៩៧៤ | ២៥,៤៣% |

សម្រាប់ត្រីមាសទី១ ឆ្នាំ២០២៤ ចំណូលរបស់ កសស មានការកើនចំនួន ១៩.៧៣៦.៩៧៤.០០០ រៀល ស្មើនឹង ២៥,៤៣% ដោយកើនពី ៧៧.៦២៧.៤៤៥.០០០ រៀល សម្រាប់ត្រីមាសទី១ ឆ្នាំ២០២៣ ដល់ ៩៧.៣៦៤.៤១៩.០០០ រៀល សម្រាប់ត្រីមាសទី១ ឆ្នាំ២០២៤។ ការកើននៃចំណូលសរុបនេះមកពីការកើននៃចំណូលសេវាកម្មលើកដាក់កុងតឺន័រទៅទីលាន (Stevedoring Charges) ចំណូលលើកដាក់កុងតឺន័រនៅទីលាន (LOLO) ចំណូលពីសេវាកម្មនាវាចរ និងចំណូលស្តុក ឃ្នាំង និងទីលាន។

១.១. ការវិភាគចំណូលតាមផ្នែក

តារាងប្រៀបធៀបប្រាក់ចំណូលតាមផ្នែក ទៅនឹងប្រាក់ចំណូលសរុប សម្រាប់ត្រីមាសទី១ ឆ្នាំ២០២៤ និងត្រីមាសទី១ ឆ្នាំ២០២៣

| បរិយាយ | សម្រាប់ការិយបរិច្ឆេទ ត្រីមាសទី១ ឆ្នាំ២០២៤ | | សម្រាប់ការិយបរិច្ឆេទ ត្រីមាសទី១ ឆ្នាំ២០២៣ | |
|---------------------------------|---|-----------------------|---|-----------------------|
| | ពាន់រៀល | ភាគរយធៀបនឹង ចំណូលសរុប | ពាន់រៀល | ភាគរយធៀបនឹង ចំណូលសរុប |
| ចំណូលលើកដាក់ទីលាន (Stevedoring) | ៤៦.២០៥.២១៨ | ៤៧,៤៦% | ៣៦.៣៨៣.៧៨៩ | ៤៦,៨៧% |
| ចំណូលលើកដាក់លើទីលាន (LOLO) | ២៥.៩៥៦.០១៧ | ២៦,៦៦% | ២០.៣៤៧.៦៨២ | ២៦,២១% |
| ចំណូលពីសេវាកម្មនាវាចរ | ១៨.៥៦៨.៥៣០ | ១៩,០៧% | ១៦.៧៩០.៥០៦ | ២១,៦៣% |
| ចំណូលស្តុក ឃ្នាំង និងទីលាន | ៤.១២៣.០១៤ | ៤,២៣% | ៣.១៧០.៥០៩ | ៤,០៨% |
| ចំណូលដឹកជញ្ជូន | ៣១.៥៦៣ | ០,០៣% | ២៩.២៣៦ | ០,០៤% |
| ចំណូលនាវាទេសចរណ៍ | ៩៧.៦៨៤ | ០,១០% | ៣៤.៩៦៨ | ០,០៥% |
| ចំណូលពីតំបន់ សេដ្ឋកិច្ច ពិសេស | ៧៧៤.០៨០ | ០,៨០% | ៣៨៣.៤៤២ | ០,៤៩% |
| ចំណូលជួលទីតាំង | ៦៣៣.៧៤៨ | ០,៦៥% | ៤០៩.៧៧០ | ០,៥៣% |
| ចំណូលផ្សេងៗទៀត | ៩៧៤.៥៦៥ | ១,០០% | ៧៧.៥៤៣ | ០,១០% |
| ចំណូលសរុប | ៩៧.៣៦៤.៤១៩ | ១០០,០០% | ៧៧.៦២៧.៤៤៥ | ១០០,០០% |

សម្រាប់ត្រីមាសទី១ ឆ្នាំ២០២៤ ក៏ដូចជាត្រីមាសទី១ ឆ្នាំ២០២៣ មានចំណូលសំខាន់ ៤ ប្រភេទដែលមាន ចំនួនប្រមាណ ៩៨% នៃចំណូលអាជីវកម្ម និងសេវាកម្មសរុបរបស់ កសស។ ចំណូលទាំងនោះរួមមាន៖ ចំណូល លើកដាក់ពីនាវាទៅទីលាន (Stevedoring) ចំណូលលើកដាក់លើទីលាន (LOLO) ចំណូលពីសេវាកម្មនាវាចរ (Port Charges for Vessel Services) និងចំណូលស្តុកឃ្នាំង និងទីលាន ។

សម្រាប់ការិយបរិច្ឆេទ ថ្ងៃទី៣១ ខែមីនា ឆ្នាំ២០២៤ ធៀបនឹងការិយបរិច្ឆេទ ថ្ងៃទី៣១ ខែមីនា ឆ្នាំ២០២៣

| បរិយាយ | ការិយបរិច្ឆេទបញ្ចប់ត្រីមាស ត្រីមាសទី១ ឆ្នាំ២០២៤ | ការិយបរិច្ឆេទបញ្ចប់ត្រីមាស ត្រីមាសទី១ ឆ្នាំ២០២៣ | បំរែបំរួល | |
|--|---|---|-----------|--------|
| | ពាន់រៀល | ពាន់រៀល | ពាន់រៀល | % |
| ចំណូលលើកដាក់ពីនាវាទៅ ទីលាន (Stevedoring) | ៤៦.២០៥.២១៨ | ៣៦.៣៨៣.៧៨៩ | ៩.៨២១.៤២៩ | ២៦,៩៩% |
| ចំណូលលើកដាក់លើ ទីលាន (LOLO) | ២៥.៩៥៦.០១៧ | ២០.៣៤៧.៦៨២ | ៥.៦០៨.៣៣៥ | ២៧,៥៦% |
| ចំណូលពីសេវាកម្ម នាវាចរ | ១៨.៥៦៨.៥៣០ | ១៦.៧៩០.៥០៦ | ១.៧៧៨.០២៤ | ១០,៥៩% |
| ចំណូលស្តុក ឃ្នាំង និងទីលាន | ៤.១២៣.០១៤ | ៣.១៧០.៥០៩ | ៩៥២.៥០៥ | ៣០,០៤% |

ចំណូលពីការលើកដាក់ពីនាវាទៅទីលាន (Stevedoring) មានការកើនចំនួន ៩.៨២១.៤២៩.០០០ រៀល ស្មើនឹង ២៦,៩៩% សម្រាប់ត្រីមាសទី១ ឆ្នាំ២០២៤ ធៀបនឹងត្រីមាសទី១ ឆ្នាំ២០២៣ និងចំណូលពីការ លើកដាក់នៅលើទីលាន (LOLO) មានការកើនប្រមាណ ៥.៦០៨.៣៣៥.០០០ រៀល បើធៀបនឹងរយៈពេលដូចគ្នាឆ្នាំ២០២៣។ ការកើនឡើងលើចំណូលលើកដាក់ពីនាវាទៅទីលាន គឺបណ្តាលមកពី ការកើននៃបរិមាណទំនិញកុងតឺន័រឆ្លងកាត់ កសស មានចំនួន ៤២.៥៥៤ TEUs ស្មើនឹង ២៤,៣៧% សម្រាប់ ត្រីមាសទី១ ឆ្នាំ២០២៤ នេះ ។

ចំពោះចំណូលសេវាកម្មនាវាចរ (Port Charges for Vessel Services) គឺអាស្រ័យលើចំនួននាវា និង ចំណុះផ្ទុកនាវាដែលឆ្លងកាត់ កសស ហើយសម្រាប់ត្រីមាសទី១ ឆ្នាំ២០២៤ នេះ នាវាសរុបដែលឆ្លងកាត់ កសស មានការកើន ៣៤ នាវា ស្មើនឹង ៩,២១% តែចំណុះផ្ទុកនាវាសរុបមានការកើនឡើង ១៩,៣៩% ស្មើនឹង ៨៨៨.៣៤៧ តោន ហើយយើងសង្កេតឃើញថា ចំណូលពីសេវាកម្មនាវាចរ មានការកើនឡើងពី ១៦.៧៩០.៥០៦.០០០ រៀល សម្រាប់ត្រីមាសទី១ ឆ្នាំ២០២៣ មក ១៨.៥៦៨.៥៣០.០០០ រៀល សម្រាប់ ត្រីមាសទី១ ឆ្នាំ២០២៤ ពោលគឺកើនប្រមាណ ១០,៥៩% ស្មើនឹង ១.៧៧៨.០២៤.០០០ រៀល។ ដោយនៅក្នុង ត្រីមាសទី១ ឆ្នាំ២០២៤ នេះ នាវាដឹកកុងតឺន័រមានការកើនឡើង ១១,៥៦% ស្មើនឹង ២០ នាវា និងនាវាដឹកទំនិញ ទូទៅកើនឡើង ១២,០០% ស្មើនឹង ៦ នាវា បើធៀបនឹងរយៈពេលដូចគ្នាឆ្នាំ២០២៣ ។

ចំណូលពីសេវាកម្មស្តុកឃ្នាំង និងទីលានមានការកើនចំនួន ៩៥២.៥០៥.០០០ រៀល ស្មើនឹង ៣០,០៤% បើប្រៀបធៀបចំណូលត្រីមាសទី១ ឆ្នាំ២០២៤ មានចំណូល ៤.១២៣.០១៤.០០០ រៀល និងត្រីមាសទី១ ឆ្នាំ២០២៣ មានចំណូល ៣.១៧០.៥០៩.០០០ រៀល។ ការកើននេះបណ្តាលមកពីបរិមាណទំនិញឆ្លងកាត់ និង កុងតឺន័រមានការកើនឡើងក្នុងត្រីមាសទី១ ឆ្នាំ២០២៤ បើប្រៀបធៀបទៅនឹងរយៈពេលដូចគ្នាឆ្នាំ២០២៣ ។

២- ការវិភាគគំណត់ចំណេញដុល

កសស បានរៀបចំរបាយការណ៍លទ្ធផលរបស់ខ្លួន ក្នុងទម្រង់ជារបាយការណ៍លទ្ធផលតាមយថាប្រភេទ ដូចនេះពុំមានការបង្ហាញឱ្យឃើញនៅចំណេញដុលនោះទេ។ ប៉ុន្តែក្នុងទម្រង់របាយការណ៍នេះអាចឱ្យឃើងធ្វើការ ពិភាក្សា និងវិភាគលើចំណេញប្រតិបត្តិការបានដោយទទួលបានពីចំណូលសរុប ដកនឹងចំណាយប្រតិបត្តិការ។

ចំណាយប្រតិបត្តិការនឹងលើកមកពិភាក្សា និងវិភាគនៅផ្នែកខាងក្រោមគឺ ចំណុច គ-ការវិភាគចំណេញមុន បង់ពន្ធ ។

៣- ការវិភាគចំណេញមុនបង់ពន្ធ

ចំណេញមុនបង់ពន្ធគឺជាលទ្ធផលដែលទទួលបានពីចំណូលសរុប ដកនឹងចំណាយប្រតិបត្តិ និងចំណូល ឬ ចំណាយហិរញ្ញវត្ថុ-សុទ្ធ។ ក្នុងការវិភាគនៃចំណាយប្រតិបត្តិការ យើងនឹងលើកយកចំណាយសម្ភារៈផ្គត់ផ្គង់ ចំណាយប្រាក់បៀវត្ស ប្រាក់ឈ្នួល និងចំណាយពាក់ព័ន្ធ ចំណាយរំលស់ (ទ្រព្យសម្បត្តិ និងបរិក្ខារ និងទ្រព្យសកម្ម អរូបី) ចំណាយជួសជុល និងថែទាំ ចំណាយផ្សេងៗ និងចំណេញ (ឬខាត) ផ្សេងៗ-សុទ្ធ ដូចខាងក្រោម៖

សម្រាប់ការិយបរិច្ឆេទ ថ្ងៃទី៣១ ខែមីនា ឆ្នាំ២០២៤ ធៀបនឹងការិយបរិច្ឆេទ ថ្ងៃទី៣១ ខែមីនា ឆ្នាំ២០២៣

| បរិយាយ | ការិយបរិច្ឆេទបញ្ចប់ ត្រីមត្រីមាសទី១ ឆ្នាំ២០២៤ | ការិយបរិច្ឆេទបញ្ចប់ ត្រីមត្រីមាសទី១ ឆ្នាំ២០២៣ | បំរែបំរួល | |
|--|---|---|-----------------------|----------------|
| | ពាន់រៀល | ពាន់រៀល | ពាន់រៀល | % |
| ចំណូលសរុប | ៩៧.៣៦៤.៤១៩ | ៧៧.៦២៧.៤៤៥ | ១៩.៧៣៦.៩៧៤ | ២៥,៤៣% |
| ចំណាយសម្ភារៈផ្គត់ផ្គង់ | (២៦.៨៦៨.៥៧៥) | (២៨.៥៧៨.២០៩) | (១.៧០៩.៦៣៤) | -៥,៩៨% |
| ចំណាយប្រាក់បៀវត្ស ប្រាក់ឈ្នួល និងចំណាយពាក់ព័ន្ធ | (៣០.១០២.៩៥៤) | (២៤.៦៧៩.៦៩១) | ៥.៤២៣.២៦៣ | ២១,៩៧% |
| ចំណាយរំលស់ (ទ្រព្យសម្បត្តិ បរិក្ខារ និងទ្រព្យសកម្មអរូបី) | (១២.៦២១.៣៥៧) | (១១.៥៦៨.៣៤៦) | ១.០៥៣.០១១ | ៩,១០% |
| ចំណាយជួសជុល និងថែទាំ | (៥៨៤.៦៧២) | (៤៥៤.៤៤២) | ១៣០.២៣០ | ២៨,៦៦% |
| ចំណាយផ្សេងៗ | (៩.៨៩៤.៨០៥) | (១២.២៨១.៣៧២) | (២.៣៨៦.៥៦៧) | -១៩,៤៣% |
| ចំណេញ/(ខាត) ផ្សេងៗ-សុទ្ធ | ៥២.៥៤០ | ៨២.៩៨៨.៥៤៥ | (៨២.៩៣៦.០០៥) | -៩៩,៩៤% |
| ចំណាយ/(ចំណូល) ហិរញ្ញវត្ថុ-សុទ្ធ | ២០.៣២៦.៧៦១ | ១.៣៦១.២៩០ | ១៨.៩៦៥.៤៧១ | ១៣៩៣,២០% |
| ចំណេញមុនបង់ពន្ធ | ៣៧.៦៧១.៣៥៧ | ៨៤.៤១៥.២២០ | (៤៦.៧៤៣.៨៦៣) | -៥៥,៣៧% |

សម្រាប់ត្រីមាសទី១ ឆ្នាំ២០២៤ កសស មានចំណាយសម្ភារៈផ្គត់ផ្គង់សរុប ២៦.៨៦៨.៥៧៥.០០០ រៀល ដែលមានការថយចុះចំនួន ១.៧០៩.៦៣៤.០០០ រៀល ស្មើនឹង ៥,៩៨% បើធៀបនឹងត្រីមាសទី១ ឆ្នាំ២០២៣

ដែលមានចំណាយ ២៨.៥៧៨.២០៩.០០០ រៀល។ កត្តាចម្បងដែលបណ្តាលឱ្យមានការថយនេះ គឺដោយសារ ចំណាយគ្រឿងបន្លាស់ មានការថយចុះ ៤៥,២៣% ស្មើនឹង ៦.១០៥.៩៤៤.០០០ រៀល ។

មូលដ្ឋានក្នុងការគណនាប្រាក់បៀវត្សរបស់ កសស គឺយោងទៅលើទិន្នផល (ចំណូលពីការលើកដាក់) ពោលគឺ នៅពេលចំណូលពីការលើកដាក់កើនឡើង ចំណាយបៀវត្សនឹងកើនឡើង ផ្ទុយទៅវិញបើចំណូលពីការ លើកដាក់មានការថយចុះ ចំណាយលើប្រាក់បៀវត្សនឹងត្រូវថយចុះដូចគ្នា ហើយយើងសង្កេតឃើញថាចំណូល លើកដាក់ពីនាវាទៅទីលាន (Stevedoring) មានការកើនប្រមាណ ២៦,៩៩% និងចំណូលលើកដាក់លើទីលាន (LOLO) កើនប្រមាណ ២៧,៥៦% សម្រាប់ត្រីមាសទី១ ឆ្នាំ២០២៤ នេះ។ ចំពោះចំណាយប្រាក់បៀវត្ស ប្រាក់ ឈ្នួល និងចំណាយពាក់ព័ន្ធ មានការកើនឡើងប្រមាណ ២១,៩៧% ស្មើនឹង ៥.៤២៣.២៦៣.០០០ រៀល បើ ប្រៀបធៀបចំណាយសម្រាប់ត្រីមាសទី១ ឆ្នាំ២០២៤ ដែលមានចំនួន ៣០.១០២.៩៥៤.០០០ រៀល និងត្រីមាស ទី១ ឆ្នាំ២០២៣ ដែលមានចំណាយ ២៤.៦៧៩.៦៩១.០០០ រៀល។ ជារួមកត្តាដែលធ្វើអោយមានការកើននៃ ចំណាយនេះ គឺប្រាក់បៀវត្សបុគ្គលិក ឃើញមានការកើនឡើង ២៥,១៩% ស្មើនឹង ៤.០៥៩.០៦៨.០០០ រៀល និងការកើននៃប្រាក់រង្វាន់សរសើរប្រមាណ ២២,៧០% ស្មើនឹង ៩៤៩.៥៩៥.០០០ រៀល ។

ចំណាយរំលស់រួមមាន រំលស់ទ្រព្យសម្បត្តិ និងបរិក្ខារ និងរំលស់ទ្រព្យសកម្មអរូបីនៅក្នុងត្រីមាសទី១ ឆ្នាំ២០២៤ មានចំនួន ១២.៦២១.៣៥៧.០០០ រៀល មានកំណើន ១.០៥៣.០១១.០០០ រៀល ស្មើនឹង ៩,១០% បើធៀបនឹងត្រីមាសទី១ ឆ្នាំ២០២៣ ដែលមានចំនួន ១១.៥៦៨.៣៤៦.០០០ រៀល។ កត្តាដែលធ្វើឱ្យ មានការកើនឡើងនេះ គឺដោយសារចំណាយរំលស់ទ្រព្យសម្បត្តិ និងបរិក្ខារមានកំណើន ១.៧៧២.៦៣៨.០០០ រៀល ស្មើនឹង ១៨,៤៦% ។

ចំណែកចំណាយជួសជុល និងថែទាំ មានការកើនឡើង ១៣០.២៣០.០០០ រៀល ស្មើនឹង ២៨,៦៦% ដោយមានចំណាយសរុបស្មើនឹង ៥៨៤.៦៧២.០០០ រៀល សម្រាប់ត្រីមាសទី១ ឆ្នាំ២០២៤ និង ៤៥៤.៤៤២.០០០ រៀល សម្រាប់ត្រីមាសទី១ ឆ្នាំ២០២៣ ។

ចំពោះចំណាយផ្សេងៗសរុប មានការថយចុះប្រមាណ ១៩,៤៣% ស្មើនឹង ២.៣៨៦.៥៦៧.០០០ រៀល គឺថយពី ១២.២៨១.៣៧២.០០០ រៀល សម្រាប់ត្រីមាសទី១ ឆ្នាំ២០២៣ មក ៩.៨៩៤.៨០៥.០០០ រៀល សម្រាប់ត្រីមាសទី១ ឆ្នាំ២០២៤។ ការថយនៃចំណាយនេះបណ្តាលមកពី ចំណាយលើអំណោយសទ្ធាទាន ក្នុងត្រី មាសទី១ ឆ្នាំ២០២៤ មានការថយចុះ ៤.២៧៧.៤០១.០០០រៀល ស្មើនឹង ៥៦,០០% និងចំណាយរដ្ឋបាលថយ ចុះចំនួន ៦១,៥០% ស្មើនឹង ៣៩៧.៦២៦.០០០ រៀល ។

ចំណេញ/(ខាត)ផ្សេងៗ-សុទ្ធ (Realized Foreign Exchange Gain-Loss) គឺសំដៅលើការចំណេញ ឬខាតពីការប្តូររូបិយប័ណ្ណក្នុងការិយបរិច្ឆេទសម្រេច ដែលសម្រាប់ត្រីមាសទី១ ឆ្នាំ២០២៤ នេះមានការចំណេញ ចំនួន ៥២.៥៤០.០០០ រៀល បើធៀបនឹងត្រីមាសទី១ ឆ្នាំ២០២៣ មាន ចំណេញចំនួន ៨២.៩៨៨.៥៤៥.០០០ រៀល ធ្វើឱ្យការចំណេញថយប្រមាណ ៩៩,៩៤% ស្មើនឹង ៨២.៩៣៦.០០៥.០០០ រៀល ដោយសារការចំណេញ ពីទ្រព្យសកម្ម ដែលចាត់ថ្នាក់ជាទ្រព្យសំរាប់លក់ក្នុងត្រីមាសទី១ ឆ្នាំ២០២៣ ។

ចំណែក ចំណូល/(ចំណាយ) ហិរញ្ញវត្ថុ-សុទ្ធ (Unrealized Foreign Exchange Gain-Loss) គឺសំដៅ លើការចំណេញ ឬខាតពីការប្តូររូបិយប័ណ្ណក្នុងការិយបរិច្ឆេទមិនទាន់សម្រេច ដោយត្រីមាសទី១ ឆ្នាំ២០២៤ មាន ចំណូលហិរញ្ញវត្ថុ-សុទ្ធ ចំនួន ២០.៣២៦.៧៦១.០០០ រៀល ដែលមានការកើនឡើងនៃចំណូលហិរញ្ញវត្ថុ-សុទ្ធ ប្រមាណ ១៣៩៣,២០% ស្មើនឹង ១៨.៩៦៥.៤៧១.០០០ រៀល បើធៀបនឹងត្រីមាសទី១ ឆ្នាំ២០២៣ ដែលមាន ចំណូលហិរញ្ញវត្ថុ-សុទ្ធវិញ ចំនួន ១.៣៦១.២៩០.០០០ រៀល។ កត្តាសំខាន់ដែលបណ្តាលឱ្យមានបម្រែបម្រួល លើ ចំណូល/(ចំណាយ) ហិរញ្ញវត្ថុ-សុទ្ធ គឺដោយសារនៅក្នុងត្រីមាសទី១ ឆ្នាំ២០២៣ មានការចំណេញពីការប្តូរ

រូបិយវត្ថុមិនទាន់សម្រេចរបស់ប្រាក់កម្ចី (ប្រាក់យ៉េន) ចំនួន ២.៣១២.៦៦២.០០០ រៀល បើធៀបនឹងត្រីមាសទី១ ឆ្នាំ២០២៤ ដែលបានចំណេញពីការប្តូររូបិយវត្ថុមិនទាន់សម្រេចរបស់ប្រាក់កម្ចី (ប្រាក់យ៉េន) វិញចំនួន ២០.៤១៦.៤២៧.០០០ រៀល ។

ជាសរុប ចំណេញមុនបង់ពន្ធស ម្រាប់ត្រីមាសទី១ ឆ្នាំ២០២៤ របស់ កសស ចំនួន ៣៧.៦៧១.៣៥៧.០០០ រៀល ថយចុះចំនួន ៤៦.៧៤៣.៨៦៣.០០០ រៀល ស្មើនឹង ៥៥,៣៧% បើធៀបនឹង ត្រីមាសទី១ ឆ្នាំ២០២៣ ដែលមានចំណេញមុនបង់ពន្ធចំនួន ៨៤.៤១៥.២២០.០០០ រៀល ។

៤- ការវិភាគចំណេញក្រោយបង់ពន្ធ

កសស ស្ថិតនៅក្រោមច្បាប់នៃក្រុមហ៊ុនពាណិជ្ជកម្មក្នុងវិស័យពន្ធដារ និងអាករ ហេតុដូច្នេះ កសស មាន កាតព្វកិច្ចក្នុងការបង់ពន្ធលើប្រាក់ចំណេញប្រចាំឆ្នាំក្នុងអត្រា ២០%។ ចាប់តាំងពីឆ្នាំ២០២០ កសស បានបំពេញ កាតព្វកិច្ចក្នុងការបង់ពន្ធលើប្រាក់ចំណេញប្រចាំឆ្នាំរបស់ខ្លួន ក្នុងអត្រា ២០% វិញ ក្រោយពីទទួលបានការលើក ទឹកចិត្តពន្ធដារក្នុងវិស័យមូលបត្រចំនួនបីឆ្នាំកន្លងមក (ឆ្នាំ២០១៧ ដល់ ឆ្នាំ២០១៩) ។

សម្រាប់ការិយបរិច្ឆេទ ថ្ងៃទី៣១ ខែមីនា ឆ្នាំ២០២៤ ធៀបនឹងការិយបរិច្ឆេទ ថ្ងៃទី៣១ ខែមីនា ឆ្នាំ២០២៣

| បរិយាយ | ការិយបរិច្ឆេទបញ្ចប់ ត្រីមាសទី១ ឆ្នាំ២០២៤ | ការិយបរិច្ឆេទបញ្ចប់ ត្រីមាសទី១ ឆ្នាំ២០២៣ | បំរែបំរួល | |
|---|--|--|-----------------------|----------------|
| | ពាន់រៀល | ពាន់រៀល | ពាន់រៀល | % |
| ចំណេញមុនបង់ពន្ធ (ក) | ៣៧.៦៧១.៣៥៧ | ៨៤.៤១៥.២២០ | (៤៦.៧៤៣.៨៦៣) | -៥៥,៣៧% |
| ចំណាយពន្ធលើប្រាក់ ចំណេញ (ខ) | (៤.៣៧៥.៥៨០) | (១៨.៤៣៧.៦៩៦) | (១៤.០៦២.១១៦) | -៧៦,២៧% |
| ចំណេញក្នុងការិយបរិច្ឆេទ | ៣៣.២៩៥.៧៧៧ | ៦៥.៩៧៧.៥២៤ | (៣២.៦៨១.៧៤៧) | -៤៩,៥៣% |
| ការវាស់វែងកាតព្វកិច្ចអត្ថ ប្រយោជន៍សោធននិវត្តន៍ ឡើងវិញ | | | | |
| លទ្ធផលលម្អិតសរុបរបស់ ភាគហ៊ុនិក | ៣៣.២៩៥.៧៧៧ | ៦៥.៩៧៧.៥២៤ | (៣២.៦៨១.៧៤៧) | -៤៩,៥៣% |
| អត្រាពន្ធប្រសិទ្ធភាពលើ ប្រាក់ចំណេញ (ខ)/(ក) | ១១,៦២% | ២១,៨៤% | | |

កសស ចំណេញក្នុងការិយបរិច្ឆេទចំនួន ៣៣.២៩៥.៧៧៧.០០០ រៀល សម្រាប់ត្រីមាសទី១ ឆ្នាំ២០២៤ មានការថយចុះចំនួន ៣២.៦៨១.៧៤៧.០០០ រៀល ស្មើនឹង ៤៩,៥៣% ធៀបនឹងត្រីមាសទី១ ឆ្នាំ២០២៣ ចំណេញក្នុងការិយបរិច្ឆេទចំនួន ៦៥.៩៧៧.៥២៤.០០០ រៀល។ កត្តាដែលធ្វើឱ្យចំណេញក្នុងការិយបរិច្ឆេទ ត្រីមាសទី១ ឆ្នាំ២០២៤ មានការថយចុះនេះ គឺបណ្តាលមកពីមានការកើនឡើងនៃចំណេញលើទ្រព្យសកម្ម ដែល ចាត់ថ្នាក់ជាទ្រព្យសំរាប់លក់ របស់ កសស ក្នុងឆ្នាំ២០២៣។

បើសង្កេតទៅលើអត្រាពន្ធប្រសិទ្ធភាពលើប្រាក់ចំណេញមានការថយពី ២១,៨៤% សម្រាប់ត្រីមាសទី១ ឆ្នាំ២០២៣ មក ១១,៦២% សម្រាប់ត្រីមាសទី១ ឆ្នាំ២០២៤ ដោយសារមានការថយចុះចំណេញមុនបង់ពន្ធ សម្រាប់ត្រីមាសទី១ ឆ្នាំ២០២៤ នេះ ។

៥- ការវិភាគពីកត្តា និងនិន្នាការដែលប៉ះពាល់ស្ថានភាព និងលទ្ធផលហិរញ្ញវត្ថុ

កត្តាមួយចំនួនអាចមានឥទ្ធិពលលើស្ថានភាព និងលទ្ធផលហិរញ្ញវត្ថុរបស់ កសស ដូចជា៖

- កត្តានានាដែលធ្វើឱ្យមានកំរិតលើការធ្វើពាណិជ្ជកម្មអន្តរជាតិ ដោយសារប្រភពចំណូលចម្បងរបស់ កសស បានមកពីចរាចរណ៍ទំនិញឆ្លងកាត់ធ្វើពាណិជ្ជកម្មអន្តរជាតិ ដូចនេះកត្តានានាដែលមានផល ប៉ះពាល់ដល់ពាណិជ្ជកម្មអន្តរជាតិ និងមានឥទ្ធិពលលើអាជីវកម្មរបស់ កសស កត្តាទាំងនោះមានដូច ជា ស្ថានភាពសេដ្ឋកិច្ចក្នុងស្រុក ក្នុងតំបន់ និងសាកលលោក ស្ថេរភាពសង្គម បញ្ហាសន្តិសុខ ឬកិច្ច សហប្រតិបត្តិការនាវាចរតាមសមុទ្រ។ យោងតាមមូលនិធិរូបិយប័ណ្ណអន្តរជាតិ (IMF) សេដ្ឋកិច្ច ពិភពលោកនឹងមានកំណើនក្នុងអត្រាប្រមាណ ៣,១% សម្រាប់ឆ្នាំ២០២៤ ចំណែកសេដ្ឋកិច្ចកម្ពុជា នឹងមានកំណើនប្រមាណ ៦,០% យោងតាម ASIAN DEVELOPMENT BANK (ADB) នេះបង្ហាញ ថាស្ថានភាពសេដ្ឋកិច្ចកម្ពុជានៅតែមានភាពរឹងមាំ ដែលជាកត្តាវិជ្ជមានចំពោះអាជីវកម្មកំពង់ផែ ។
- សមត្ថភាព និងប្រសិទ្ធភាពបំពេញការងាររបស់ កសស សម្រាប់ត្រីមាសទី១ ឆ្នាំ២០២៤ កសស អាច មានសមត្ថភាពលើកដាក់កុងតឺន័ររហូតដល់ ៨០០.០០០ TEUs បន្ទាប់ពីការដាក់ឱ្យប្រើប្រាស់ មធ្យោបាយលើកដាក់កុងតឺន័រធុនធំប្រភេទ រថស្តូចចល័តលើគែមផែ (QC) ចំនួន ០១ គ្រឿង និង រថស្តូចចល័តនៅទីលាន (RTG) ចំនួន ០២ គ្រឿង រថលើកដាក់កុងតឺន័រទេ (Empty Reach Stacker) ចំនួន ០៤ គ្រឿង បន្ថែមទៀត កាលពីឆ្នាំ២០២១នេះ។ កត្តានេះធ្វើឱ្យសមត្ថភាព និង ប្រសិទ្ធភាពការងារមានការកើនឡើងក្នុងការបំពេញសេវាកម្មរបស់ខ្លួន ស្របទៅនឹងកំណើនទំនិញ ឆ្លងកាត់របស់ កសស ។
- ស្ថានភាពបណ្តាញដឹកជញ្ជូនក្នុងស្រុក សម្រាប់ត្រីមាសទី១ ឆ្នាំ២០២៤ នេះ បណ្តាញដឹកជញ្ជូន ក្នុងស្រុក ពិសេសផ្លូវជាតិលេខ៤ ដែលតភ្ជាប់ពី កសស ទៅរាជធានីភ្នំពេញ ពុំមានឧបសគ្គដល់ការ ដឹកជញ្ជូនទំនិញឡើយ។ រីឯការដឹកជញ្ជូនតាមផ្លូវដែកបច្ចុប្បន្នក្រុមហ៊ុន Royal Railway ឆ្លងកាត់ កសស មានចំនួន ០៦ ដើង ទៅ ០៧ ដើង ក្នុងមួយសប្តាហ៍ ក្នុងការនាំទំនិញចេញ-ចូល ហើយការ ដឹកជញ្ជូនតាមផ្លូវដែកនេះ ក៏ប្រព្រឹត្តទៅដោយរលូនតាមធម្មតាមិនមានបញ្ហាធ្វើឱ្យខកខានដំណើរ នោះទេ ។
- កិច្ចសហប្រតិបត្តិការរវាងផែកុងតឺន័រ ពិសេសគឺការតភ្ជាប់ជាមួយកំពង់ផែកុងតឺន័រ មានសារៈ សំខាន់ក្នុងការសំរួលចរាចរណ៍ទំនិញរវាង កសស និងទីផ្សារអន្តរជាតិសំខាន់ៗ ដោយមានឥទ្ធិពល លើចំណាយ និងរយៈពេលដឹកជញ្ជូន ដែលជាលទ្ធផលធ្វើឱ្យមានផលប៉ះពាល់លើភាពប្រកួតប្រជែង របស់ឧស្សាហកម្មនានា។ ក្នុងករណីនេះ កសស បានខិតខំរក្សាទំនាក់ទំនងល្អជាមួយបណ្តាកំពង់ផែ សំខាន់ៗ ក្នុងតំបន់ដើម្បីធានាឱ្យប្រតិបត្តិការមានភាពរលូន ។
- រំលស់: ដោយអាជីវកម្មរបស់ កសស មានការប្រើប្រាស់ហេដ្ឋារចនាសម្ព័ន្ធច្រើន ចំណាយលើរំលស់ លើហេដ្ឋារចនាសម្ព័ន្ធផង់ដូចជា ចំណតនាវា គ្រឿងចក្រ អគារ មានទំហំធំដែលអាចប៉ះពាល់ដល់អាជីវ កម្មរបស់ កសស។ ដូចនេះ កសស ចាំបាច់ត្រូវមានការត្រួតពិនិត្យលើគោលនយោបាយរំលស់ឱ្យបាន សមស្រប និងធ្វើការកែតម្រូវ តាមការចាំបាច់រៀងរាល់ការិយបរិច្ឆេទរបាយការណ៍ហិរញ្ញវត្ថុ។ សម្រាប់

ត្រីមាសទី១ ឆ្នាំ២០២៤ នេះ ពុំមានការកែសម្រួល ឬការស្នើឱ្យមានការកែសម្រួលគោលនយោបាយ លើសនេះពីសវនករឯករាជ្យឡើយ ។

ខ- កត្តាសំខាន់ៗដែលប៉ះពាល់លើផលចំណេញ

១- ការវិភាគពីលក្ខខណ្ឌនៃតម្រូវការ និងការផ្គត់ផ្គង់

សកម្មភាពអាជីវកម្មរបស់ កសស មានទំនាក់ទំនងដោយផ្ទាល់ជាមួយសេដ្ឋកិច្ចជាតិ សេដ្ឋកិច្ចតំបន់ និង សេដ្ឋកិច្ចសាកលលោក។ ជាពិសេសនៅពេលសេដ្ឋកិច្ចជាតិមានបម្រែបម្រួលនឹងមានឥទ្ធិពលដោយផ្ទាល់ទៅលើ អាជីវកម្ម សេវាកម្មកំពង់ផែ ពោលគឺនៅពេលសេដ្ឋកិច្ចជាតិកើនឡើងនាំឱ្យអាជីវកម្ម សេវាកម្ម កំពង់ផែក៏កើនឡើង ស្របនឹងនេះផលចំណូលរបស់ កសស ក៏មានកំណើនដូចគ្នា ផ្ទុយទៅវិញ បើសេដ្ឋកិច្ចជាតិថយចុះនឹងមានផល អវិជ្ជមានទៅលើផលចំណូល កសស ផងដែរ។ យោងតាម ASIAN DEVELOPMENT BANK (ADB) សេដ្ឋកិច្ច កម្ពុជានឹងមានកំណើនក្នុងអត្រាពីងទុកប្រមាណ ៦,០% ចំណែកសេដ្ឋកិច្ចពិភពលោកនឹងមានកំណើនក្នុងអត្រា ប្រមាណ ៣,១% (IMF) សម្រាប់ឆ្នាំ២០២៤ នេះ។ ទោះយ៉ាងណាក៏ដោយ កសស អាចមានកត្តាផលប៉ះពាល់ ទៅដល់តម្រូវការ និងការផ្គត់ផ្គង់ដោយសារស្ថានភាពសង្គ្រាម រុស្ស៊ី និងអ៊ុយក្រែន និងសង្គ្រាមរវាងអ៊ីស្រាអែល និង ប៉ាលេស្ទីនបច្ចុប្បន្ន ។

២- ការវិភាគពីការឡើងចុះនៃថ្លៃវត្ថុធាតុដើម

ប្រេងឥន្ធនៈ ជាវត្ថុធាតុដើមចម្បងបំផុតក្នុងការបម្រើសេវាកម្មកំពង់ផែ ដោយជាតម្រូវការសំខាន់សម្រាប់ ប្រតិបត្តិការគ្រឿងចក្រ។ កសស នៅតែរក្សាតម្លៃសេវារបស់ខ្លួនដដែល បើទោះជាតម្លៃប្រេងឥន្ធនៈមានការកើន ឡើង ឬថយចុះក៏ដោយ។ ហេតុដូច្នេះនេះ កសស បានអនុវត្តយ៉ាងខ្ជាប់ខ្ជួននូវនីតិវិធីលទ្ធកម្ម ដើម្បីធានាឱ្យបាននូវ តម្លៃរបស់វត្ថុធាតុដើមទាំងនេះមានភាពសមស្រប និងប្រកួតប្រជែងក្នុងតម្លៃទីផ្សារ ។

៣- ការវិភាគលើពន្ធ

កសស ស្ថិតនៅក្រោមច្បាប់នៃក្រុមហ៊ុនពាណិជ្ជកម្មក្នុងវិស័យពន្ធដារ និងអាករ ហេតុដូច្នេះនេះ កសស មាន កាតព្វកិច្ចត្រូវបង់ពន្ធអាករទៅតាមច្បាប់ និងបញ្ញត្តិជាធរមាន។ កសស ត្រូវបង់ពន្ធអាករទៅតាមរបរពិត និងជា សហគ្រាសជាប់ពន្ធធំ ដែលបានកំណត់ដោយអគ្គនាយកដ្ឋានពន្ធដារ។ ចំពោះពន្ធលើប្រាក់ចំណេញប្រចាំឆ្នាំ ចាប់ តាំងពីឆ្នាំ២០២០ កសស បានបំពេញកាតព្វកិច្ចបង់ពន្ធក្នុងអត្រា ២០% វិញក្រោយពីទទួលបានការលើកទឹកចិត្ត ក្នុងវិស័យមូលបត្ររយៈពេលបីឆ្នាំកន្លងមក ចំណែកពន្ធផ្សេងៗ កសស បានអនុវត្តតាមកាតព្វកិច្ចរបស់ខ្លួនតាម ច្បាប់ពន្ធដាររបស់ព្រះរាជាណាចក្រកម្ពុជា ។

គ- ការប្រែប្រួលសំខាន់ៗលើការលក់ និងចំណូល

ចំណូលសំខាន់របស់ កសស មានចំណូលលើកដាក់ និងចំណូលពីសេវាកម្មផែដែលរួមចំណែកប្រមាណ ៩៨% នៃចំណូលសរុបសម្រាប់ត្រីមាសទី១ ឆ្នាំ២០២៤ ហើយកត្តាចម្បងដែលជំរុញឱ្យមានការកើនឡើងនៃប្រាក់ ចំណូល គឺកំណើននៃនាវា និងទំនិញឆ្លងកាត់កំពង់ផែ ជាពិសេសទំនិញកុងតឺន័រដែលជាប្រភពចំណូលដ៏សំខាន់ របស់ កសស។ ការលូតលាស់ក្នុងវិស័យកសិកម្ម វិស័យពាណិជ្ជកម្ម វិស័យសំណង់ និងវិស័យឧស្សាហកម្ម គឺបាន ឆ្លុះបញ្ចាំងនូវស្ថានភាពសេដ្ឋកិច្ចជាតិរបស់ប្រទេសកម្ពុជា ហើយស្របនឹងនេះក៏មានឥទ្ធិពលជាផលវិជ្ជមានលើ អាជីវកម្ម សេវាកម្ម និងផលចំណូលរបស់ កសស ផងដែរ ។

ឃ- ផលប៉ះពាល់នៃការប្តូររូបិយបណ្ណ អត្រាការប្រាក់ និងថ្លៃទំនិញ (Commodity)

១- ផលប៉ះពាល់ពីអត្រាប្តូរប្រាក់

កសស បានទទួលប្រាក់កម្ចីបន្តតាមរយៈក្រសួងសេដ្ឋកិច្ច និងហិរញ្ញវត្ថុ ពី JICA និង JBIC ដោយតម្រូវឱ្យ កសស សងប្រាក់ដើម និងការប្រាក់ ជាប្រាក់យ៉េនជប៉ុន និងប្រាក់ដុល្លារអាមេរិក នៅពេលដែលរូបិយវត្ថុមុខងារ របស់ កសស គឺជាប្រាក់រៀល។ ដូចនេះ បំរែបំរួលអត្រាប្តូរប្រាក់រៀលធៀបនឹងប្រាក់ដុល្លារអាមេរិក ប្រាក់រៀលធៀប នឹងប្រាក់យ៉េនជប៉ុន និងប្រាក់ដុល្លារធៀបនឹងប្រាក់យ៉េនជប៉ុន មានផលប៉ះពាល់ដល់កម្រិតប្រាក់ចំណេញរបស់ កសស ។

២- ផលប៉ះពាល់ពីអត្រាការប្រាក់

បច្ចុប្បន្ន កសស មិនមានកម្ចីណាដែលមានអត្រាការប្រាក់ប្រែប្រួលនោះទេ។ កសស បានទទួលប្រាក់កម្ចី ពីក្រសួងសេដ្ឋកិច្ច និងហិរញ្ញវត្ថុ ដែលជាកម្ចីបន្តពី JICA និង JBIC ក្នុងអត្រាការប្រាក់ចាប់ពី ២,៦៥% ដល់ ៣,៧០%។ ហេតុដូចនេះ សម្រាប់ត្រីមាសទី១ ឆ្នាំ២០២៤ នេះ មិនមានផលប៉ះពាល់ពីបម្រែបម្រួលអត្រាការប្រាក់ នេះទេ ។

៣- ផលប៉ះពាល់ពីការប្រែប្រួលតម្លៃប្រេងឥន្ធនៈ

ការប្រែប្រួលតម្លៃប្រេងឥន្ធនៈនឹងមានផលប៉ះពាល់ដល់ផលចំណេញរបស់ កសស ដោយប្រតិបត្តិការ កំពង់ផែពឹងផ្អែកយ៉ាងខ្លាំងទៅលើគ្រឿងចក្រដែលប្រើប្រាស់ប្រេងឥន្ធនៈ។ ហេតុដូចនេះ កសស បានពង្រឹង ប្រសិទ្ធភាពលើកដាក់ និងការគ្រប់គ្រងទីលានកុងតឺន័រ ដើម្បីកាត់បន្ថយការរើ ឬការបំលាស់ទីកុងតឺន័រដែលមិន ចាំបាច់ ដើម្បីកាត់បន្ថយចំណាយប្រតិបត្តិការ និងលើកកម្ពស់សេវាកម្មរបស់ខ្លួន ។

ង- ផលប៉ះពាល់នៃអតិផរណា

កសស បានរក្សានូវតម្លៃសេវាកម្មរបស់ខ្លួនថេរ ដោយមិនធ្វើការប្រែប្រួល ឬកែសម្រួលទៅតាមការប្រែប្រួល នៃអតិផរណាឡើយ ហើយនៅតែរក្សាបាននូវស្ថេរភាពហិរញ្ញវត្ថុបានយ៉ាងប្រសើរ ។

ច- គោលនយោបាយសេដ្ឋកិច្ច សារពើពន្ធ និងរូបិយវត្ថុរបស់រដ្ឋាភិបាល

គោលនយោបាយ សេដ្ឋកិច្ច សារពើពន្ធ និងរូបិយវត្ថុ របស់រដ្ឋាភិបាលមានឥទ្ធិពលយ៉ាងខ្លាំងលើអាជីវកម្ម របស់ កសស ដោយសារគោលនយោបាយនេះមានទិសដៅគាំទ្រ និងលើកស្ទួយវិស័យពាណិជ្ជកម្មអន្តរជាតិ ដែល ផ្តល់ផលវិជ្ជមានដល់អាជីវកម្មរបស់ កសស។ គោលនយោបាយសំខាន់ៗរបស់រាជរដ្ឋាភិបាលរួមមាន៖

- គោលនយោបាយលើកស្ទួយវិស័យឧស្សាហកម្ម រាជរដ្ឋាភិបាលមានគម្រោងប្រែក្លាយខេត្តព្រះសីហនុ ឱ្យទៅជាមជ្ឈមណ្ឌលពាណិជ្ជកម្ម ឡូជីស្ទិក និងផលិតកម្ម តាមរយៈការកសាងហេដ្ឋារចនាសម្ព័ន្ធផែ ពង្រីកផ្លូវជាតិលេខ៤ និងហេដ្ឋារចនាសម្ព័ន្ធព្រលានយន្តហោះអន្តរជាតិ ខេត្តព្រះសីហនុផងដែរ ។
- គោលនយោបាយជម្រុញការដឹកជញ្ជូនតាមផ្លូវល្បឿនលឿនពី ភ្នំពេញ-ខេត្តព្រះសីហនុ ចំណេញពេល វេលា និងចំណាយផ្សេងៗ ។
- គោលនយោបាយជម្រុញការដឹកជញ្ជូនតាមផ្លូវទឹក ។
- វិស័យឧស្សាហកម្មរ៉ែ ថាមពល ការរុករកប្រេងក្នុងដែនសមុទ្រកម្ពុជា កំពុងមានការអភិវឌ្ឍន៍ ហើយ កសស បានត្រៀមខ្លួនជាស្រេចក្នុងការគាំទ្រវិស័យទាំងនោះ ។

- គោលនយោបាយនាំចេញអង្ករចេញទៅទីផ្សារក្រៅប្រទេស កំពុងផ្តល់ផលវិជ្ជមានដល់ កសិករ ។
- គោលនយោបាយលើកស្ទួយពាណិជ្ជកម្មអន្តរជាតិ ដោយខិតខំកាត់បន្ថយឧបសគ្គនានា ចំពោះការធ្វើពាណិជ្ជកម្មរវាងកម្ពុជា និងបណ្តាប្រទេសជាដៃគូក្នុងសាកលលោក ។
- រាជរដ្ឋាភិបាលតាមរយៈធនាគារជាតិ បានអនុវត្តគោលនយោបាយរូបិយវត្ថុតាមរយៈយន្តការទីផ្សារប្តូរប្រាក់សេរី តែស្ថិតនៅក្រោមអន្តរាគមន៍ ដើម្បីរក្សាស្ថេរភាពរូបិយប័ណ្ណជាតិ ហើយលំនឹងរូបិយវត្ថុនេះ បានរក្សាស្ថេរភាពម៉ាក្រូសេដ្ឋកិច្ចកម្ពុជា ដែលបានកសាងទំនុកចិត្តចំពោះវិនិយោគិន និងជម្រុញការធ្វើអាជីវកម្មវិស័យឯកជន
- ការលើកទឹកចិត្តពន្ធដារក្នុងវិស័យមូលបត្រ ដល់សហគ្រាសបោះផ្សាយលក់មូលបត្រនៅកម្ពុជា បាននឹងកំពុងជម្រុញឱ្យសហគ្រាសរដ្ឋ និងក្រុមហ៊ុនឯកជនចូលទីផ្សារមូលបត្រកាន់តែច្រើន ដែលចូលរួមចំណែកក្នុងការអភិវឌ្ឍសេដ្ឋកិច្ចជាតិ ។



ផ្នែកទី ៥

ព័ត៌មានចាំបាច់ផ្សេងទៀតសម្រាប់
ការពារវិនិយោគិន



សម្រាប់ត្រីមាសទី១ ឆ្នាំ២០២៤ នេះ កសស មានព័ត៌មានចាំបាច់សម្រាប់ការពារវិនិយោគិនដូចខាងក្រោម៖

- ក្រោយពីបានពិនិត្យ និងពិភាក្សា អង្គប្រជុំបានឯកភាព តាមរបាយការណ៍របស់ គណៈកម្មាធិការ សវនកម្ម គណៈកម្មាធិការ តែងតាំង និងលាភការ និងគណៈកម្មាធិការ គ្រប់គ្រងហានិភ័យ ដែលបានលើកឡើង និងអនុម័តគាំទ្រសមាសភាព សមាជិកក្រុមប្រឹក្សាភិបាល ដែលជាតំណាងក្រសួង-ស្ថាប័ន អាណត្តិទី៨ សម្រាប់ជាសមាសភាពក្រុមប្រឹក្សាភិបាល កំពង់ផែស្វយ័តក្រុងព្រះសីហនុ អាណត្តិទី៩ ដើម្បីរៀបចំលិខិតគោរពជូន ឯកឧត្តម រដ្ឋមន្ត្រីក្រសួងសាធារណការ និងដឹកជញ្ជូន ក្នុងការគោរពស្នើសុំ រាជរដ្ឋាភិបាលតែងតាំងសមាសភាពក្រុមប្រឹក្សាភិបាល កសស សម្រាប់ អាណត្តិទី៩ ព្រមទាំងអនុម័ត ឯកភាព លើផែនការយុទ្ធសាស្ត្រទីផ្សាររបស់ កសស ។
- ក្រោយពីបានពិនិត្យ និងពិភាក្សា អង្គប្រជុំបានអនុម័តឯកភាពលើ របាយការណ៍ស្តីពី វឌ្ឍនភាពនៃ គម្រោងអភិវឌ្ឍន៍ចំណតផែកុងតឺន័រ ដែលកំពុងដំណើរការ (១.គម្រោងកែសម្រួលផែទំនិញទូទៅ ជាផែ កុងតឺន័រប្រវែង ២៥៣ ម៉ែត្រ និង ២.គម្រោងអភិវឌ្ឍន៍ចំណតផែកុងតឺន័រថ្មី-ជំហានទី១, ជំហានទី២ និង ជំហានទី៣), លិខិតលេខ ១២៧៨ សជណ.អស ចុះថ្ងៃទី២២ ខែវិច្ឆិកា ឆ្នាំ២០២៣ របស់ទីស្តីការគណៈរដ្ឋមន្ត្រី ស្តីពីការឯកភាពគាំទ្រការអភិវឌ្ឍន៍ចំណតផែកុងតឺន័រថ្មី-ជំហានទី១, ជំហានទី២ និងជំហាន ទី៣ របស់កំពង់ផែស្វយ័តក្រុងព្រះសីហនុ អោយបានលឿនតាមផែនការគ្រោងទុក និងការរៀបចំ ផែនការមេ (Master Plan) សម្រាប់អនាគតរបស់កំពង់ផែស្វយ័តក្រុងព្រះសីហនុ ។
- ក្រោយពីបានពិនិត្យ និងពិភាក្សា អង្គប្រជុំបានអនុម័តឯកភាពលើ របាយការណ៍បូកសរុបលទ្ធផល ការងារអាជីវកម្ម កសស ប្រចាំឆ្នាំ២០២៣ ។
- ក្រោយពីពិភាក្សា អង្គប្រជុំបានអនុម័តដោយឯកភាពលើ របាយការណ៍ហិរញ្ញវត្ថុ ត្រីមាសទី៤ និង សម្រាប់ដំណាច់ការិយបរិច្ឆេទ ១២ខែ ថ្ងៃទី៣១ ខែធ្នូ ឆ្នាំ២០២៣ ដែលបានត្រួតពិនិត្យ ដោយក្រុមហ៊ុន សវនកម្មឯករាជ្យ Ernst & Young (Cambodia) Ltd (Financial Performance Review) ។
- ក្រោយពីបានពិនិត្យ និងពិភាក្សា អង្គប្រជុំបានឯកភាពទៅលើរបាយការណ៍ស្តីពីករណីក្រុមហ៊ុន រ៉ូយ៉ាល់ រេលវេ (Royal Railway Plc) ស្នើសុំបន្តកិច្ចសន្យាជួលដីមួយកន្លែងរបស់ កសស ស្ថិតនៅសង្កាត់ ត្រពាំងក្រសាំង ខណ្ឌដង្កោ រាជធានីភ្នំពេញ ព្រមទាំងស្ថានភាពបំណុលដែលក្រុមហ៊ុននៅជំពាក់ កសស និងបានអនុម័តឯកភាពអោយ កសស អនុវត្តនូវវិធានការបន្ថែមទៀត ដូចខាងក្រោម ៖
 - 1) រក្សាការឯកភាពស្របតាមស្មារតីអង្គប្រជុំ ក្រុមប្រឹក្សាភិបាលកន្លងមក ដោយអនុញ្ញាតអោយ កសស ជួលដីទៅអោយ ក្រុមហ៊ុន រ៉ូយ៉ាល់ រេលវេ (Royal Railway Plc) សម្រាប់រយៈពេល ១០ ឆ្នាំ បន្តទៀត ក្នុងតម្លៃចាប់ផ្តើមពី ១០០,០០០ ដុល្លារអាមេរិក ក្នុងមួយឆ្នាំ ជាមួយនឹងការកើន ឡើង ៥% ជារៀងរាល់ឆ្នាំ ដោយកំណត់ត្រឹមទំហំដីដែលក្រុមហ៊ុនបានកំពុងអភិវឌ្ឍ និងកំពុងធ្វើ អាជីវកម្ម ហើយ កសស នឹងធ្វើការអភិវឌ្ឍដីដែលនៅសល់ ដើម្បីបម្រើអោយប្រតិបត្តិការអាជីវកម្ម និងការងារលើកដាក់ កសស។ បន្ថែមពីនេះ កសស ត្រូវរៀបចំលិខិតជូនដំណឹង (លើកទី៣) ដោយទុករយៈពេល ៣០ ថ្ងៃ សម្រាប់ក្រុមហ៊ុនធ្វើការឆ្លើយតប។ ក្នុងករណីដែលក្រុមហ៊ុន រ៉ូយ៉ាល់ រេលវេ (Royal Railway Plc) ពុំឆ្លើយតបមក កសស ក្នុង រយៈពេល ៣០ថ្ងៃ, កសស ត្រូវធ្វើ លិខិតគោរពជូន ឯកឧត្តមអគ្គបណ្ឌិតសភាចារ្យ ឧបនាយករដ្ឋមន្ត្រី ក្រសួងសេដ្ឋកិច្ច និងហិរញ្ញវត្ថុ ដើម្បីគោរពស្នើសុំគោលការណ៍ណែនាំអនុវត្ត ។
 - 2) កសស គួរអនុវត្តវិធានការពិន័យចំពោះក្រុមហ៊ុន ក្នុងករណីក្រុមហ៊ុននៅតែបន្តទូទាត់ប្រាក់យឺត យ៉ាវស្របទៅតាមខ្លឹមសារនៃប្រកាសលេខ ១១៥៩ សហវ.ប្រក ចុះថ្ងៃទី២៥ ខែធ្នូ ឆ្នាំ២០២០

របស់ក្រសួងសេដ្ឋកិច្ចនិងហិរញ្ញវត្ថុ ស្តីពីវិធាន និងនីតិវិធីនៃការគ្រប់គ្រង ការតឹងទា និងការជម្រះ
បញ្ជី នៃបំណុល មិនមែនសារពើពន្ធ ។

- ក្រោយពីបានពិនិត្យ និងពិភាក្សា អង្គប្រជុំបានឯកភាពទៅលើរបាយការណ៍ស្តីពី ករណីក្រុមហ៊ុន ជី.ជី.វី
.ស៊ី ស្ទីដប៊ូត (G.T.V.C SPEEDBOAT CAMBODIA) អភិវឌ្ឍនចំណតកំពង់ផែទេសចរណ៍ នៅមុខ
ឃ្លាំងលេខ១ និងឃ្លាំងលេខ២ ដោយ កសស ត្រូវរៀបចំខណ្ឌរបង កំណត់ព្រំប្រទល់រវាង កសស
(តំបន់កំពង់ផែអន្តរជាតិ) និងតំបន់ទេសចរណ៍ក្នុងស្រុក (តំបន់សាធារណៈ) ទៅតាមជម្រើសដែល
បានឯកភាពគ្នារវាង កសស និងក្រុមហ៊ុនកន្លងមក ដោយធ្វើយ៉ាងណាអោយមានអនុលោមភាពស្រប
តាមច្បាប់ ISPS Code និង SOLAS ព្រមទាំងធានាអោយ កសស អាចប្រើប្រាស់ឃ្លាំងលេខ២ និង
ទីធ្លាផ្ទៃមុខឃ្លាំងលេខ២ សម្រាប់ការងារប្រតិបត្តិការអាជីវកម្មរបស់ កសស ដោយពុំមានការរំខានក្នុង
ការធ្វើចរាចរណ៍របស់រថយន្តដឹកជញ្ជូនទំនិញ ចេញ-ចូល ឃ្លាំងលេខ២ ។

ហត្ថលេខាអភិបាលរបស់កំពង់ផែស្វយ័តក្រុងព្រះសីហនុ

ថ្ងៃទី២៤ ខែឧសភា ឆ្នាំ២០២៤

បានអាន និងឯតភាព



ហត្ថលេខា

លូ គីមយន់

ប្រធានអគ្គនាយក



កំពង់ផែស្វយ័តក្រុងព្រះសីហនុ Sihanoukville Autonomous Port



អាសយដ្ឋាន

តិរៈវិថីសម្តេចអគ្គមហាសេនាបតីតេជោ ហ៊ុន សែន
សង្កាត់លេខ៣ ក្រុងព្រះសីហនុ ខេត្តព្រះសីហនុ
ព្រះរាជាណាចក្រកម្ពុជា

ទំនាក់ទំនង

-  ០៣៤ ៩៣៣ ៤១៦  pas.gov.kh
-  ០៣៤ ៩៣៣ ៥១១  pasinfo@pas.gov.kh
-  ០៧៨ ៤៩៦ ៧៨៩  Sihanoukville Autonomous Port